

WEHL 1894-1968



Wehl Boterfabriek ca. 1920

Tekst bij foto voorblad www.chrisvankeulen.nl/wehl.htm

De zuivelfabriek in Wehl omstreeks 1920

de oprichting van de zuivelfabriek in 1894 zijn er 14 leden.
Om te kunnen starten wordt tegen vier procent rente van verschillende particulieren 15.000 gulden geleend.
Wehl zal bijna 75 jaar een eigen zuivelfabriek houden. Na een fusie met Zuivelvereniging Angerlo-Dieren (Andi) wordt de zuivelfabriek in Wehl in 1969 definitief gesloten.

Datum	Onderwerp	Melk mln. kg.	M.geld 100 kg.	Boter kg.	Kosten 100 kg.
1894	Knipsels over oprichting en 1e directeur				
1896-12-05	Verslag vergadering met gegevens	1,716	f3,10	f1,12	f0,66 ⁶
1898-12-24	Lezing zuivelc. H. B. Hylkema <i>Zuivelbereiding</i>				
1922		3,703			
1924-12-05	Verslag vergadering – gegevens 1923	4,306			
1927-12-02	Knipsel kort verslag – gegevens 1926	5,866	f6,75		f0,70
1929	Knipsels aanbesteding melkritten en gegevens 1928	6,072	f7,28		f0,70
1930					
1941-03-03	Knipsel: over verbouwing				

De Gelderland 1894-03-31

WEHL. In het koffiehuis van de Wed. Th. Lamers is eene bijeenkomst gehouden van landbouwers en veehouders uit Wehl, Wijnbergen, Kilder, Beek, en uit de buurtschappen Holthuizen en 't Loil der gemeente Didam. Die bijeenkomst had ten doel de bespreking van de wensche-lijkheid der oprichting eener **boterfabriek**, in de nabijheid van het station Wehl.

Het plan werd gevormd, om door aandeelen van minstens f 10 voor elke koe, zoodatook zelfs de mindere man aandeelhouder kan worden, de gelden gedeeltelijk bijeen te brengen. In het dan nog ontbrekende zal door een geldleening worden voorzien.

De Graafschap bode 1894-04-21

WEHL.

— In een Donderdagavond gehouden druk-bezochte vergadering werd definitief tot de oprichting eener coöperatieve **boterfabriek** besloten. Een groot aantal landbouwers hebben zich gedurende 29 jaren voor levering van de melk van 560 koeien verbonden.

De Graafschap Bode 1894-05-15

Aanbesteding,

Het BESTUUR van de **Roomboterfabriek** te WEHL, zal op **Vrijdag den 25 Mei**, 's namiddags om **5 uur**, in het Koffiehuis van den Heer W. JANSEN te Wehl

aanbesteden :

Het maken van Melk-transportkannen voor de fabriek.

Voorwaarden en model in genoemd Koffiehuis.

De Graafschap Bode 1894-06-02

WEHL.

— 29 Mei. Op de heden alhier gehouden aanbesteding voor het bouwen van een Stoom-Zuivelfabriek, werd ingeschreven als volgt:

B. Tomassen en B. Kamps, te Wehl f 5949; H. Berendsen, Laag Keppel f 5493; G. H. Ditters, Nijmegen f 6290; F. H. Noorman, Zwolle f 7464; G. R. W. Menting, Wehl f 6000; J. Muskes, Herwen en Aerdt f 5621; J. Wolters, Didam f 5775; G. Eijt, Kilder f 5805; W. Stark, Didam f 5395; Th. Lendering, Groessen f 5540; G. Klappers, Didam f 5589; B. Abelskamp, Doetinchem f 5770; M. Kok, Didam f 6275; H. M. Berendsen, Hoog Keppel f 5525; E. Verkerk, Didam f 5486;

Het werk is aan den laagsten inschrijver gegund.

De graafschap Bode 1894-07-28

WEHL.

— Het definitief bestuur van onze nieuwe **boterfabriek** bestaat thans uit de heeren J. Damen, A. Ketelaar, H. Moorman, L. v. Laak en J. Roes.

Tot directeur der fabriek is benoemd de heer S. J. Heemskerk, thans werkzaam aan de Zuivelfabriek te Zuidbroek.

De Gelderlander 1897-07-29

— Tot directeur van de roomboterfabriek te Wehl is benoemd de heer S. J. Heemskerk, thans werkzaam aan de **zuivelfabriek** te Zuidbroek. —

Klopt de datum ?? mogelijk 1894

De Gelderlander 1998-01-09

Tot directeur der coöperatieve stoomzuivelfabriek te Varseveld is benoemd de heer J. Westerdorp, thans werkzaam aan de Wehlsche **boterfabriek**.

Verslag vergadering CZ. Wehl – gegevens 1895

WEHL. -27 Nov. Op heden namiddag had alhier ten koffiehuije van de Wed. Lamers de verkiezing plaats van de aftredende bestuursleden en Commissarissen onzer Stoomzuivelfabriek, die allen weer met grote meerderheid van stemmen werden herkozen, hoewel door een advertentie in de Courant de leden verzocht was van de twee aftredende bestuursleden een ander te kiezen.

Na die verkiezing werd de jaarlijkse algemene vergadering van aandeelhouders gehouden en werd door den Heer Secretaris verslag uit xxx xxx leek toch dat in dat jaar waren verwerkt 1.715.509 liter melk, waarvan 57.718⁵ kg. boter werd verkregen, die de niet onaanzienlijke som van f 64.573,42 hadden opgebracht of gemiddeld per pond f 0,56 terwijl na aftrek der onkosten, aflossing en reservekapitaal, aan de leden was uitbetaald de som van f 53.089,96 of gemiddeld f 3,10 per 100 liter. (onkosten 66,64 ct / L.)

Hieruit blijkt dus dat onze fabriek zeer gunstig werkt en aan goede handen is toevertrouwd. Geen wonder dan ook dat onder de leden daaroemtrent de grootste tevredenheid was waar te nemen. Er heerste waarlijk onder zulk een groot getal vertegenwoordigers zulk een eensgezindheid, die men niet verwacht had, te meer daar enige leden hadden voorgesteld het getal Commissarissen met de helft te verminderen, die echter door de Voorzitter daaromtrent ingelicht, hun voorstel lieten varen.

Nadat door de Voorzitter de leden een woord van aanmoediging was toegesproken en de leden de belangen der fabriek was aanbevolen, bedankte hij hen voor de trouwe opkomst, de goede orde en eensgezindheid, die zij hadden betoont en sloot de vergadering, waarna een ieder hoogst voldaan huiswaarts keerde.

De Graafschap Bode 1896-08-15

WEHL.
— Door het bestuur der Stoomzuivelfabriek „Wehl” alhier is aan de leveranciers de volgende kennisgeving verzonden:
Met het oog op de snelle uitbreiding van het mond- en klauwzeer onder het rundvee, wordt ieder melkleverancier in het belang der fabriek medegedeeld, dat bij eventueel voorkomende ziekteverschijnselen geen melk meer geleverd mag worden, en van het ongeval direct aan het bestuur moet worden kennisgegeven.
Op ieder lid en melkleverancier, die hieraan niet voldoet, zal in verband met Art. 18—27 van het huishoudelijk reglement, een boete worden toegepast van 15 gulden.
Ieder melkleverancier, die in zijn omgeving een ziektegeval bemerkt, zal ons ten eerste verplichten, dit direct ter kennis van het bestuur te brengen, opdat geen overtreding plaats vindt.

De Graafschap Bode 1896-12-19

WEHL.
— Sedert enkele dagen is men aan de Zuivelfabriek alhier begonnen met het pasteuriseeren der aangevoerde melk, hetgeen volgens de verklaring van den Rijksveearts een uitnemend middel moet zijn om de uitbreiding van het mond- en klauwzeer tegen te gaan.

Lezing zuivelconsulent H. B. Hylkema Zuivelbereiding

Dezer dagen trad de **hr. H. B. Hylkema** zuivelconsulent der *Geld. Overijss. Maatschappij van Landbouw* alhier op met een voordracht over de zuivelbereiding in Denemarken en hier te lande, waarvan wij het voornaamste hieronder laten volgen:

Er was in het zuivelbedrijf in de laatste jaren zo'n grote ommekeer dat zelfs een Francis Bacon zich zou verwonderen. Door het betere vervoer steeg de prijs van de boter en van de landerijen en daarmee die van het vee. In 1873 was er een groots slapheid op de Geldmarkt ingetreden. Grote kapitalisten hadden hun geld in vreemde spoorwegmaatschappijen gestoken, maar die maatschappijen waren te niet gegaan; daardoor kwam wantrouwen in de geldbelegging in buitenlandse fondsen; men gaf de voorkeur aan lagere rente in de omgeving.

De zucht naar landbezit werd daardoor groot het werd een jagen daarnaar; hypotheek was niet moeilijk te verkrijgen voor de middenstand, die een stuk grond wilde kopen; er was geld genoeg; men kocht in die jaren duur land. Doch nu zou het bewijs geleverd worden, dat de landbouw met aarzeling de hulp van het kapitaal moest aannemen; het verdwijnen der afstanden, dat voor ons land als een der eerste die zich in een spoorwegnet mochten verheugen in de eerste tijd oorzaak was van de hogere prijzen, zou nu de oorzaak van daling zijn. Het spoorwegnet breidde zich tot verafgelegen landen uit; de vreemde producten konden gemakkelijk de wereldmarkten bereiken en er ontstond een concurrentie, die weldra noodlottig zou worden voor velen, die duur land hadden gekocht.

In 1878 trad plotseling een verlaging der boterprijzen in. Betere wegen en verlaagde prijzen waren schering en inslag in de gesprekken; doch men liet het niet bij besprekingen, men deed meer. Men had gevoeld, dat onze prijzen zich niet meer staande konden houden tegenover die, welke besteed werden voor de productie van andere landen, met name Denemarken.

In 1878 werd een Friese commissie benoemd om gegevens te verzamelen omtrent de oorzaken der hogere prijzen van Deense boter en omtrent de wijze van bereiding. Die commissie sprak het bij haar terugkomst onbewimpeld uit. De Nederlandse boter stond beneden de Deense.

De indruk, die spreker kreeg bij zijn eerste bezoek aan een Deense zuivelinrichting, was dan ook overweldigend. Een gebouw van 40 Meter lengte en 8 Meter breedte met een stoombijp was iets dat getuigde. Het ontromingslokaal zindelijk, koel en fris. De Denen bewezen, dat wanneer er van zindelijkheid sprake was, dit ook toepasselijk kon zijn op hen. De room werd daar afgeschept met een lepel en direct gekarnd. Een brede schuifdeur leidde naar het karnlokaal; ofschoon daar 5 karnen stonden, was er geen oorverdovend geraas, geen schudden van het gebouw. Elke karn werd door een meisje bediend met het horloge bij zich ten einde op het juiste ogenblik de karn buiten werking te stellen. De boter werd afgeschept, in stukjes van 1 K.G. uitgedrukt, in een bak gelegd om hard te worden, daarna op de kneder, weggelegd en weer op de kneder, om eindelijk voor de verpakking gereed te zijn. En dat alles werd uitgevoerd zonder dat de boter met de handen was aangeraakt.

Nog in deze eeuw stond de zuivelbereiding in Denemarken op een lagen trap van ontwikkeling, en nu is ze ons land verre vooruit en wel doordat men in de leer was gegaan en door de hulp van de regering.

Met lof gewaagde spreker van een vrouw J. A. M. Jakobson om aan te tonen hoe ver men het door lust en ijver kan brengen. Geen arbeid was haar te zwaar als zij haar kennis in de zuivelbereiding er maar door vergroten kon en toen zij eenmaal op een bewonderenswaardige hoogte was gekomen, bleef haar de nederigheid om meer te willen leren. Verscheidene landen had zij bezocht, en zij was daardoor in staat tal van kaassoorten te maken.

Onze zuivelbereiding had van anderen *niets* geleerd. *Onze* boerinnen ontbrak het aan kennis. Zij konden zich geen rekenschap geven waarom men zo en niet anders handelde. En wanneer dan eens iemand vermetel genoeg was zich met haar zuivelbereiding bezig te houden dan werd hij met een vernederend glimlachje ontvangen. En toch het moest anders worden. Er moest komen specialisatie en centralisatie, d.w.z. bepaalde personen moesten zich met bepaalde werkzaamheden bezig houden en de gezamenlijke werkzaamheden moesten gebracht worden naar *ene* plaats.

Er zou daardoor tijd vrij komen voor de boer om zich wat meer te bemoeien met zijn vee en zijn akkerbouw, de vrouw zou zich meer aan haar roeping als moeder kunnen wijden. De taak der zuivelbereiding zou overgaan in handen van mannen, die zich daar geregeld meekonden bezig houden.

De fabrieken wonnen veld; de vooroordelen werden op zij gesteld, nu men kon putten uit de rijke ervaring van mannen, die waren voorgegaan. De mannen van behoud kwamen aandragen met allerlei bezwaren: grote kosten, het verdwijnen van de eigenaardige bekoorlijkheden der eigen bereiding, de veehouderij zou er onder lijden, (de *stoomkalveren* zijn berucht geworden), de fabrieksboter kon niet duren, goede kaas kon men niet verkrijgen. Och hé! De meest onpartijdige rechter, de tijd, heeft al deze bezwaren gelogenstraft. Deze heeft bewezen, dat de voorstanders der fabriekmatige zuivelbereiding goed hadden gezien.

De eerste fabrieken waren van particulieren, speculanten, vennootschappen; toen beiden 't wel ging, de fabrikant en de leverancier, toen waren er die begrepen, dat zij niet op de hulp van het kapitaal behoefden te wachten, maar dat men door eigen beheer en eigen administratie de winsten kon behouden. Zij sloegen de handen in elkaar; personen door gemeenschappelijke belangen samengebracht verbonden zich wat men zelf niet vermocht, dat zou men doen in vereniging met elkander; onder verantwoordelijkheid van eigen beheer zou de melk verwerkt worden op fabrieken; de vrouw werd daardoor van veel beslommering ontlast. Zij was te voren de ziel van die bedrijvigheid, de man het hoofd van het bedrijf; hij wist er weinig van; voor de ontwikkeling was, dit toch zo nodig. Nu worden vraagstukken aan zijn oordeel en zijn beslissing onderworpen wat een spoorslag was om zich met het bedrijf op de hoogte te stellen.

De kennis van de melk leerde hem het onderscheid tussen melk en melk kennen, wat de veevokkerij ten goede moest komen. Met vertrouwen ging men op de ingeslagen weg voort. In 1888, tien jaren na de oprichting van de eerste particuliere zuivelfabriek werd de eerste coöperatieve fabriek te Warga opgericht en binnen de tien jaren is het getal tot 326 aangegroeid, behalve de particuliere, die er in die tijd eveneens zijn bijgekomen.

Maar daarmee zijn we er nog niet. Zal de belangstelling gaande worden gehouden dan moet er toewijding zijn. En evenals één zwaluw nog geen zomer maakt, zal één goede fabriek onze waar op de wereldmarkt niet doen herleven. Het was daarom, dat men inzag dat de fabrieken zich moesten verbinden, dat er boterkeuringen (geen botertentoonstellingen) moesten gehou-

den worden. Het algemeen belang kon daardoor dan beter worden gediend. Maar wij hebben nog meer te doen.

Op de hoeve kan men reeds invloed uitoefenen op de hoedanigheid, welke de boter op de wereldmarkt zal bezitten.

Door inachtneming van de tekenen des tijds, zullen wij in de toekomst op de wereldmarkt een standpunt innemen, onze voorvaderen waardig.

Deze korte punten schetsen hetgeen de heer Hylkema in aangename bewoordingen aan zijn hoorders mededeelde. Met onverdeelde oplettendheid luisterde men en het deed ons goed te zien, dat zo velen - plm. 75 - de slechte wegen en het minder uitlokkende weer hadden getrotseerd, om iets te horen vertellen van een zaak, waar men in Wehl hart voor heeft en waarvan het belang door de bewoners van die streek zo te juister tijd is ingezien.

De Graafschap Bode 1899-11-25

WEHL.

— Aan de stoomzuivelfabriek alhier werd in de maand October verwerkt 157867 liter melk met een gemiddeld **vetgehalte** van $3\frac{1}{10}$ % vet, de prijzen voor de melk betaald wisselden af als volgt; melk met $2\frac{1}{2}$ % vet f 3.25, 3 % vet f 4.—, $3\frac{1}{2}$ % vet f 4.70', 4 % vet f 5.45, middelprijs f 4.13 per 100 liter met teruggave van 85 % afgeroomde melk en 10 % karnemelk.

De Gelderlander 1902-02-04

Toen **Vrijdag te Wehl** de vergadering van de **boterfabriek** gehouden werd, bleef de 29-jarige O. uit Angerloo, die daar tegenwoordig was, plotseling dood. De ongelukkige laat een weduwe met twee kinderen na.

De Graafschap Bode 1903-03-11

WEHL.

— In een zeer druk bezochte vergadering van de leden onzer **Boterfabriek**, werd met groote meerderheid van stemmen besloten, dat men in 't vervolg de melktuiten en de reparatie ervan zelf zou betalen, waardoor het storten van 18 cts. per maand voor 't gebruik komt te vervallen.

De Graafschap bode 1904-01-23

WEHL.

— De Coöp. Stoomzuivelfabriek alhier verwerkte gedurende de maand December gemiddeld per dag 7000 liter melk. De uitbetaling was gelijk aan die van Oct. en Nov., als volgt: 3 pCt. vet f 4.30, $3\frac{1}{10}$ pCt. f 4.43, $3\frac{2}{10}$ pCt. f 4.55, $3\frac{3}{10}$ pCt. f 4.68, $3\frac{4}{10}$ pCt. f 4.80, $3\frac{5}{10}$ pCt. f 4.93, $3\frac{6}{10}$ pCt. 5.05 enz. enz., met teruggave van 85 pCt. afgeroomde en 10 pCt. karnemelk.

1923

De Gelderlander 1923-05-12

• — **Zuivelfabriek.** Het voortbestaan onzer bloeiende stoomzuivelfabriek in Juni 1894 voor 25 jaren opgericht, is door verlenging van contract voor eenzelfde termijn verzekerd.

De Graafschap Bode 1923- 12-07

WEHL.

— De machinist J. aan de **boterfabriek** alhier, had Maandagmorgen het ongeluk met zijn kleeren in aanraking te komen met een draaiende as. Zijn jas en broek waren reeds gedeeltelijk van het lichaam gerukt, toen de Directeur het hulpgeroep hoorde en deze, nog zonder te weten wat het was, de machine stop zette. Door dat het bedrijf in volle werking was, stond de draaiende as onmiddellijk stil, waardoor een groot ongeluk werd voorkomen. De machinist bracht het er nu nog af met kneuzingen en hevige ontvelingen aan een der beenen, doch zal gedurende eenige weken zijn werk niet kunnen verrichten. onmiddellijk stil ???

De Gelderlander 1924-04-16

• **WEHL.** De **Boterfabriek** blijft hare werkzaamheden naar den zonnetijd inrichten.

De Graafschap Bode 1924-12-05

Verslag Coöp. St.-Zuivelfabriek. Wehl

WEHL. – Op de algemene ledenvergadering der Coöp. Stoomzuivelfabriek alhier gehouden op Vrijdag 28 November 1924 op de bovenzaal van de heer Volman waren ca. 100 leden tegenwoordig.

Herkozen werden de aftredende bestuursleden H. F. Moorman en Th. A. Spaan, benevens de commissarissen H. Berndsen, Th. Gieling en Th. Jansen.

Uit het jaarverslag van 1 September 1923 tot 31 Augustus 1924 bleek het volgende:

Ontvangen werden **4.305.828 Kg.** melk, tergen 3.702.845 Kg. in 't vorig jaar, alzo een vermeerdering van ruim 600.000 Kg.

De totaal ontvangsten hebben bedragen *f*356.027,92 tegen *f*289.816,05 in het vorig boekjaar. De uitgaven hebben bedragen *f*355.236,52½, zodat het saldo van de Exploitatier rekening bedraagt *f*791,39½, welk bedrag op nieuwe rekening werd overgebracht.

De plaatselijke melkverkoop bracht slechts *f*2.152 op. Voor spoeling werd ontvangen *f*348,16. Karnemelk mag niet verkocht worden, zodat de betaalde melkprijzen, bijna enkel uit de boterproductie moesten verkregen worden. De leveranciers ontvangen terug 85 pct. afgeroomde en 10 pct. karnemelk. Het gemiddelde vetgehalte der geleverde melk bedroeg 3,14 pct.

Voor 100 Kg. melk is gemiddeld betaald in:

September	1923	f 7.42,	Maart	1924	f 7.28.
October	1923	f 7.62-	April	1924	f 6.60
November	1923	f 7.76.	Mei	1924	f 6.62.
December	1923	f 8.42	juni	1924	f 6 24.
Januari	1924	f 9.23.	Juli	1924	f 7.13.
Februari	1924	f 9.21.	Augustus	1924	f 7.93.

De onkosten per 100 kg. melk waren 23 cent lager dan 't vorig jaar. Het reservefonds bedraagt f2000. Van de hypothecaire schuld op gebouw en machines is f500 afgelost, zodat deze thans bedraagt f750, voor werk bedrag fabrieksgebouw en machine; op de balans voorkomen. De administratie is driemaandelijks op ongezette tijden, door een accountant gecontroleerd, alsmede de Balans, Exploitatie en Verlies- en Winstrekening.

Bij de rondvraag deelde de Voorzitter o.a. mee, dat op de in December van het vorig jaar gedane aanvraag aan de leveranciers of zij genegen waren hun afgeroomde melk aan de fabriek te laten, slechts 300 liter per dag werd opgegeven, zodat wegens het kleine kwantum, de verkoop van afgeroomde merk niet kon doorgaan.

DGB 1927-12-02

De Graafschap Bode 1927-12-02

Berichten uit de Lijmers.

WEHL.

Coöp. St. Zuivelfabriek

— Op de Vrijdag gehouden alger:ene ledenvergadering van de Coöp. Stoomzuivelfabriek, werden de aftredende bestuursleden H. F. Moorman en Th. A. Spaan benevers de commissarissen H. Berndsen en Th. Gieling met algemeene stemmen herkozen. Ter voorziening in de vacature van een commissaris, wegens overijden van den heer Th. Jansen, werd gekozen de heer J. J. Groen.

Over het boekjaar 1 Sept. 1926—31 Aug. 1927 werd ontvangen 5.865.850 L. 5.591.112 L. in het vorig boekjaar. De totale ontvangsten hebben bedragen f 421.463.42½. De uitgaven f 419.961.25, zoodat het saldo van de exploitatie rekening bedraagt f 1502.17½. De onkosten per 100 L. melk bedroegen circa 70 cent. De gemiddelde prijs per L. melk bedroeg ongeveer 6.75 of 28 cent lager dan het vorig jaar.

De hypothecaire schuld bedraagt f 250.—, voor welk bedrag fabrieksgebouw en machines, enz. op de balans voorkomen.

De inbraak te Wehl.

W. B., 81 jaar, betonwerker te Wehl, staat terecht wegens inbraak in de Coöp. Zuivelfabriek te Wehl.

Verdachte ontkent het feit.

Getuige deskundige dr. W. F. Hesselink verklaart dat de op de glasscherven gevonden vingerafdrukken van verdachte zijn.

Getuige B., chef-veldwachter te Wehl, verklaart dat hij na den inbraak gewaarschuwd werd om te komen. Hij zag dat een ruit uit het gebouw gesneden was en ontdekte vingerafdrukken op de scherven. Op de brandkast in het kantoor waren sporen van een beitel. Getuige is toen naar Rotterdam gegaan, waar verdachte gedetineerd was en hij heeft daar vingerafdrukken genomen.

Wegens niet verschijnen van den hoofdgetuige werd de behandeling der zaak geschorst tot 24 Januari a.s.

De Graafschap Bode 1928-01-27

WEHL.

Bedrijfsresultaten Zuivelfabriek.

De Coöp. Stoomzuivelfabriek „Wehl” te Wehl verwerkte gedurende December 1927: 473.981 K.G. melk; gemiddeld vetgehalte 3.28%. Voor 1% vet is betaald f 2.45 met teruggave van 85% afgeroomde en 10% karnemelk.

De uitslag van de contrôle op het melk-onderzoek over December was als volgt:

	Onderzoek fabriek	Onderzoek Rijkszuivelcon- sulent.
No. 1.	3.35%	3.20%
No. 77	3.00%	2.90%
No. 86	3.30%	3.30%
No. 239	3.45%	3.35%
No. 396	3.35%	3.15%
No. 475	3.80%	3.70%
No. 499	3.35%	3.25%
No. 578	3.45%	3.40%

Monsters zijn genomen door de leden van de contrôle-commissie A. A. Scheers en W. Rasing, bijgestaan door J. J. Schenink en Gr. Rasing.

De Gelderlander 1928-11-29

UIT WEHL.

De Inbraak in de Coöp. Zuivelfabriek.

W. B., betonwerker, 32 jaar, geboren te Didam, staat terecht terzake dat hij te Wehl heeft ingebroken in het gebouw van de Coöp. **Zuivelfabriek**. De brandkast is toen geforceerd en een werkpak werd ontvreemd. Alles was overhoop gehaald.

Get. dr. W. T. Hesselink, scheikundige te Arnhem, verklaart dat de vingerafdrukken gevonden op een glasruit van 't kantoor, afkomstig zijn van verdachte. Pres. tot verdachte: Dus het staat vast dat gij er geweest bent.

Verdachte ontkent dit.

Pres.: Je weet toch dat er op de heele wereld geen twee menschen zijn, wier vingerafdrukken gelijk zijn?

Verd.: Dat kan wel, maar van mij zijn ze niet.

Een veldwachter als getuige gehoord, verklaarde dat verdachte, die vóór den inbraak te Wehl vertoefde, nadien spoorloos verdwenen was.

Een zwager van verdachte verklaart, dat hij een heitel miste. Deze heitel is later in het kantoor van de Coöp. Zuivelfabriek gevonden. Ook vermiste deze getuige elenswaren.

Pres.: Je was zeker niet erg gesteld op bezoek van je zwager.

Getuige: Hoe minder hij kwam, hoe liever het mij was.

De Officier van Justitie eischte tegen verdachte (die thans een gevangenisstraf van 3 jaren ondergaat wegens een ander feit) 8 maanden gev.-straf, terzake, van diefstal met inbraak.

Aangezien verdachte een verdediger wenschte, werd de behandeling der zaak geschorst tot 11 Dec. a.s.

De Gelderlander 1928-12-12

UIT WEHL.

De Inbraak in het gebouw van de Coöp. Zuivelfabriek.

Voortgezet werd de zaak tegen W. B., zonder beroep, thans gedetineerd en verdacht van den inbraak in het gebouw van de Coöp. Stoomzuivelfabriek te Wehl.

Na getuigenverhoor eischte de officier van justitie Jhr. mr. Nabuijs, 1 jaar en 3 maanden gev.straf.

De verdediger mr. v. d. Brock pleitte klementie en verzocht om een reclasseeringsrapport.

Uitspraak over 8 dagen.

De Graafschap Bode 1929- 08-20

WEHL.

— Bij de op 16 Augustus j.l. gehouden aanbesteding van het melkvervoer voor de Coöp. Stoomzuivelfabriek „Wehl“ te Wehl, werden de ritten aan onderstaande inschrijvers gegund:
Rit:

1	Meerenbroek Wehl: W. Peter	f 1.89
1a	Idem: Th. A. Spaan	1.98
2	Idem: L. van Haegen	1.74
3	Broek Wehl: A. Meijer	1.57
4	Stillwald Wehl: J. Zweers	1.48
5	Kilder Wehl: W. van Ampting	1.54 ^b
6	Idem idem: J. H. Geurts	1.30
7	Kilder: A. Stienissen	1.59
7a	Dichteren: G. Wiggen	1.85
8	Idem: A. M. Hoppenroffs	1.83
9	Kilder: Th. Overgoor	1.45
9a	Loerbeek: H. Heitink	1.48
10	Heidekant Wehl: J. Gerritsen	1.69
11	Idem idem: W. Gerritsen	1.72
11a	Achterwehl: J. Boers	1.75
12	Idem: R. H. Goorman	1.90
12a	Idem: M. ten Oever	1.78
13	Idem: G. Th. Derksen	2.38
14	Idem: G. van Dulmen	1.57
15	Beek: J. Tiemissen	2.01
16	Idem: H. Tiemissen	2.16
17	Idem: J. Peters	2.90
18	Dichteren: Wed. G. Wichman	2.51
19	Didam: W. Gal	2.15
20	Idem: J. P. Koster	2.10
21	Idem: J. P. Koster	2.18

De Graafschap Bode 1929-12-03

WEHL.**Coöp. St. Zuivelfabriek.**

— Vrijdag 29 November werd op de zaal van F. Volman de Algemeene Ledenvergadering van de Coöp. Stoomzuivelfabriek gehouden.

De vergadering was tamelijk bezocht. Het aftredende bestuurslid Th. Derksen en de aftredende Commissarissen G. Bloemendaal, Th. Bleumer, H. Ticheloven en Th. Gieling, werden met bijna algemeene stemmen herkozen, terwijl in de vacature van wijlen den Heer J. Damen gekozen werd J. Reijmer.

Uit het jaarverslag bleek dat verwerkt werd 6.072.320 kg. melk. Het voordeelig saldo der exploitatierekening bedroeg f 2.334.90.

De onkosten per 100 kg. melk waren = 70 cent.

In het cijfer der onkosten komt voor: aankoop huis Bruning, aanschaffing nieuwe separator en roomzuurbassin.

De gem. prijs per 100 kg. melk was = f 7.28.

Nadat de inleg voor nieuwe leden bepaald was, volgde rondvraag, waarvan door een paar leden gebruikt gemaakt werd.

Daarna sloot de Voorzitter de vergadering met een korte toespraak, waarin hij de leden dankte voor hun opkomst.

De Graafschap Bode 1930-02-28

TERBORG.**Melkvervalsching.**

33 % water in de melk.

In den morgen van den 27 November 1929, oefende de Keuringsdienst van Waren uit Arnhem controle uit op de dien morgen geleverde melk aan de zuivelfabriek te Wehl en niet zonder succes.

Bij de steekproeven, bleken drie bussen uit Kilder — dat hoewel hoog gelegen, zeer waterrijk schijnt te zijn, — niet aan de voorschriften, welke aan melk worden gesteld te voldoen.

Dinsdag j.l. hadden de overtreders zich voor de rechtbank te verantwoorden.

Allereerst verschijnt voor de groene tafel B. H. uit Kilder, die niet geschroomd had 23 % water bij te voegen. Ter verontschul-

diging voerde hij aan, den melkemmer met een „spierken“? water te hebben omgespoeld. Deze handelwijze zag hij beloond met f 20.— subs. 15 dagen.

Vervolgens treedt naar voren M. J. B. A. uit Kilder, die niet minder dan 33 % water had bijgevoegd. Verdachte hield zich van den domme en gooide de schuld op haar oude moeder van 75 jaar, die dan wel water in de bus zou hebben laten staan, of zoo die het niet had gedaan, dan moest het er ingeregend zijn.

De Kantonrechter, verdachte op het schandelijke van haar handelwijze wijzende, veroordeelde haar tot f 40.— subs. 20 d. Als „Dritte im Bunde“ had zich B. W. uit Kilder te verantwoorden voor een verdunning met 7 %. Omspoelen van den melkemmer werd hier als oorzaak aangevoerd.

Boete f 10 subs. 5 d.

De Gelderlander 1932-08-16

Zuivelfabriek. Op de Vrijdag alhier gehouden aanbesteding van het vervoer der melk van en naar de Coöp. **Zuivelfabriek**, bestaande uit 27 ritten, was de liefhebberij zeer groot, met het gevolg dat laag werd ingeschreven. Gemiddeld werd elke rit per dag 45 cent goedkooper, zoodat de fabriek per dag ruim f 12, of wel ruim f 3500 per jaar minder voor het melkvervoer zal behoeven uit te geven.

De Graafschap Bode 1932-08-17

WEHL.**Goedkope melkritten.**

— Op de Vrijdag gehouden aanbesteding van het vervoer der melk van en naar de Coöp. **Zuivelfabriek**, bestaande uit 27 ritten, was de liefhebberij zeer groot, met het gevolg dat laag werd ingeschreven. Gemiddeld werd elke rit per dag 45 cent goedkooper, zoodat de fabriek per dag ruim f 12 of wel ruim f 3500 per jaar minder voor het melkvervoer zal behoeven uit te geven.

De Gelderlander 1936-08-14

Melkvervoer

Het Bestuur van de Coöp. **Stoomzuivelfabriek „Wehl“** te Wehl, zal op **Vrijdag 21 Augustus 1936**, 'smiddags om 4 uur, in het R.K. Vereenigingsgebouw te Wehl

AANBESTEDEN:

Voor het tijdvak van 1 Sept. 1936 t.m. 31 Augustus 1937:

- 1e. **Het vervoer der melk naar en van de fabriek in 27 ritten.**
- 2e. **Het lossen der Steenkolen.**

Voorwaarden van aanbesteding liggen vanaf 17 Augustus ter inzage ten kantore der fabriek.

4827

De Graafschap Bode 1941-03-03

De Coöp. Stoomzuivelfabriek te Wehl wordt belangrijk verbouwd.

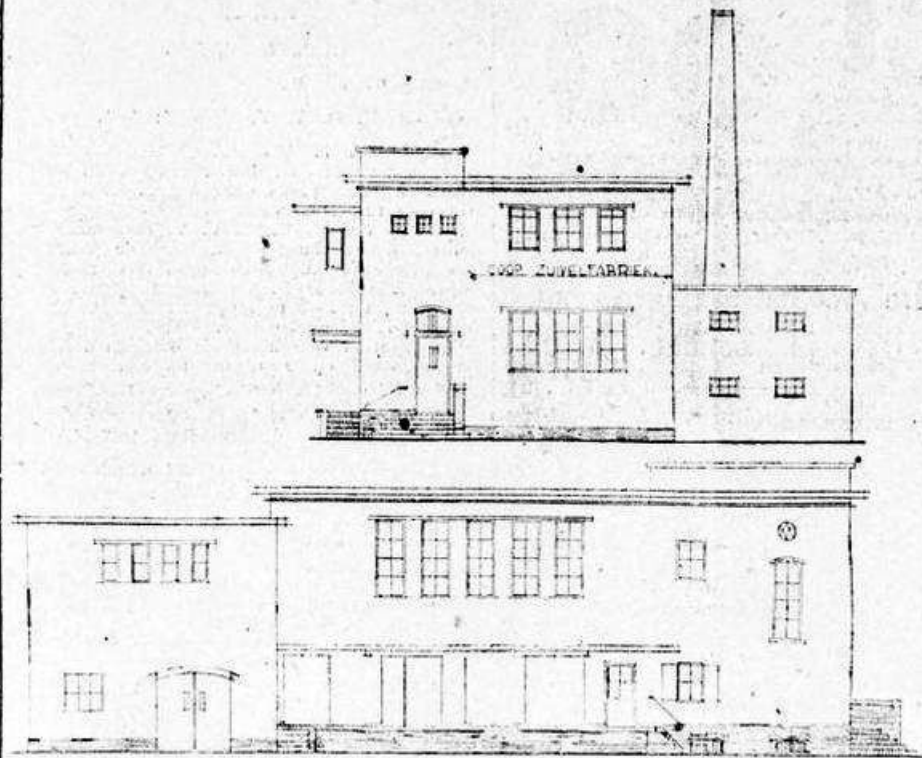

— Wehl gaat zijn **Zuivelfabriek** belangrijk veranderen en verbeteren. Bouwvergunning is door de betrokken overheidsinstanties verleend en in een bestuursvergadering gehouden op Vrijdag 28 Febr. l.l. is na een uitvoerige technische toelichting door den architect, besloten, tegen eind Maart a.s. tot aanbesteding over te gaan.

De huidige platte grondindeeling blijft grotendeels gehandhaafd, alleen wordt de ruimte voor melkontvangst vergroot en een schaftlokaal met W.C. voor personeel bijgebouwd.

Het bestaande gebouw zal door $\frac{1}{2}$ steens muren op betonfundeeringen worden ommanteld. Voorts wordt een geheel nieuwe verdieping opgetrokken, bereikbaar vanuit de entree met een steenen trap en met een stalen trap

vanuit het melkontvangstlokaal.

Het centrifugelokaal en de melkontvangst krijgen een hoogte van 2 verdiepingen, waartusschen een stalen brug dienst zal doen tot communicatie met de verschillende lokalen van voor- en achterverdieping.

Het gebouw wordt uitgevoerd in genuanceerd rood-geelkleurige gevelklinkers op een paars-rood trasraam, stalen ramen en deuren, gewapend betonvloeren, luifel en kluis. Voorts worden veel tegelwerken toegepast en wordt een goede ventilatie verkregen, o.m. door een 4-tal patent ventilatiekoppen.

Aldus zal een fabriek verrijzen, eenvoudig, economisch en degelijk van opzet en het zal het zijne ertoe bijdragen tot een fraai en waardig entree tot het dorp Wehl.