

RUURLO

1897-1969 (?)

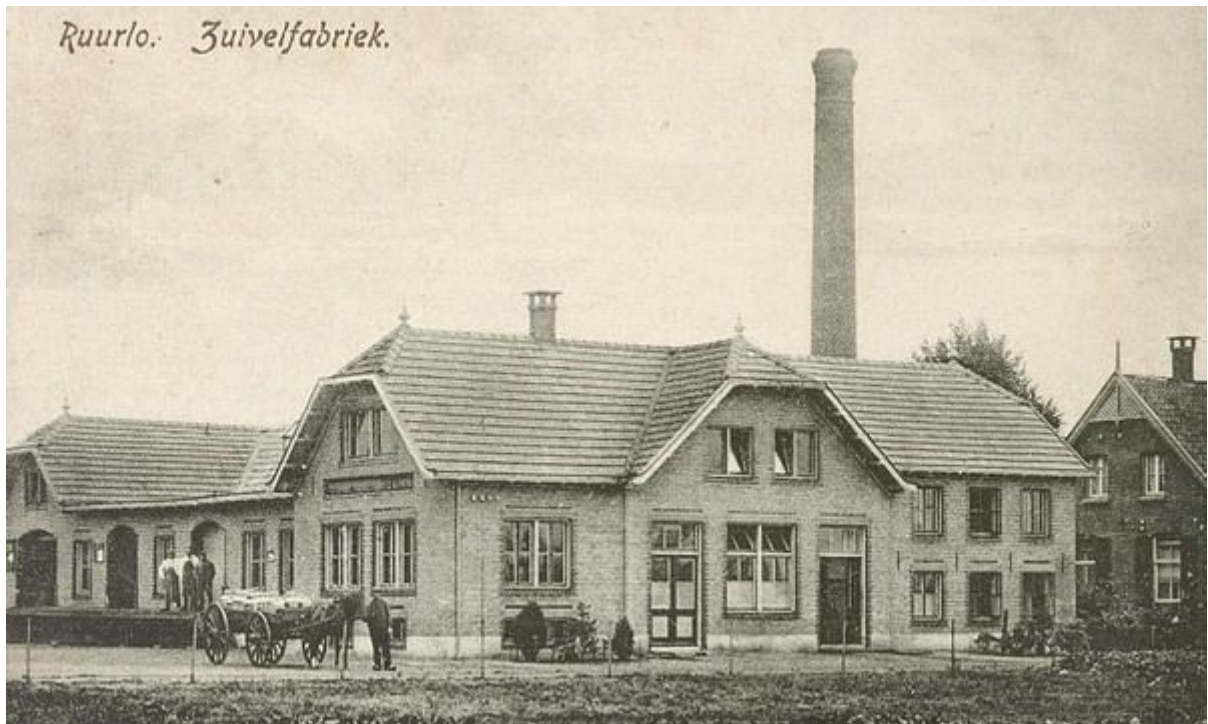
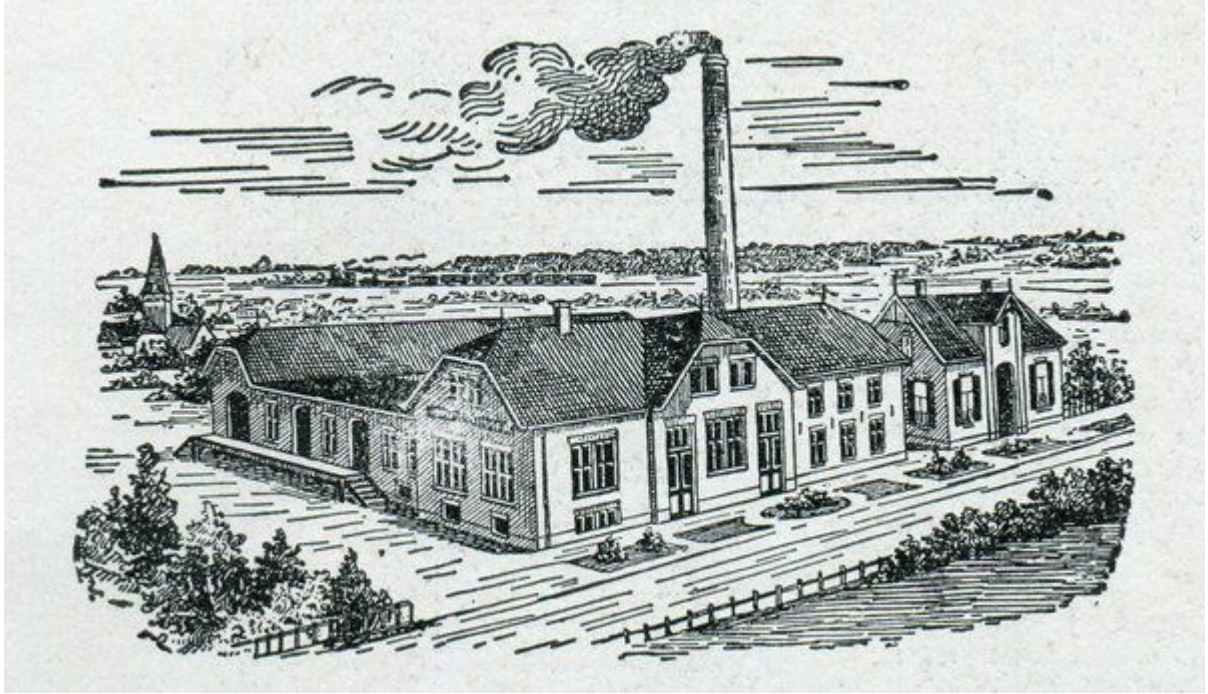

| Datum | Onderwerp | Melk mln. kg. | M.geld 100 kg. | Boter kg. | Kosten 100 kg |
|-----------------------------|---|------------------|----------------------|---------------------|---------------------|
| 1896-09-19 | Knipsel: Plan van part. W. J. voor Boterfabriek | | | | |
| 1896-10-24 | Knipsels: Toch een coöperatieve Boterfabriek | | | | |
| 1897-01-02 | Knipsel: Aanbesteding Coöp. handkrachtfabriek | | | | |
| 1899-05-20 | Knipsel: <i>Handkracht</i> gaat al over op <i>stoom</i> | | | | |
| 1900 | | | | | |
| 1908-06-03 | Gegevens <i>Volharding</i> 1 apr. 1907 – 31 mrt. 1908 | 3,390 | f 3,66 | f 1,25 ⁵ | f 0,54 |
| 1909 | | 3,552 | f 3,96 | f 1,33 ⁵ | |
| 1910 | knipsels | 3,749 | | | |
| 1912 | | 4,052 | | | |
| 1913 | | 4,661 | f 4,16 | f 1,34 ⁵ | |
| 1914 | | 4,537 | | | |
| 1917 | | | | f 2,46 | |
| 1919-05-02 | Verslag vergadering CZ. Ruurlo – gegevens 1918 | 3,132 | f 9,95 | f 3,22 ⁵ | f 1,51 |
| 1920 | | | | | |
| 1920-04-02 | Verslag verg. Volharding – Gegevens 1919 | 3,223 | f 10,24 ⁵ | f 3,36 | f 1,43 ⁵ |
| 1921-03-11 | Gegevens „Volharding” 1920 | 3,868 | f 8,88 | f 2,95 ⁵ | f 1,61 ⁵ |
| 1922 | | 3,870 | - | f 2,17 ⁵ | f 1,42 ⁵ |
| 1924-03-21 | Verslag vergadering CZ. Ruurlo – gegevens 1923 | 4,695 | f 6,36 ⁵ | f 2,04 ⁵ | f 1,10 |
| 1925 | | | | | |
| 1925-03-17 | Verslag vergadering CZ. Ruurlo | | | | |
| 1925-11-03 | Knipsel: Lijst 32 ritten melkrijders '26 | | | | |
| 1926-01-19 | Knipsel: gegevens 1925 en resultaten vuilproef | | | | |
| 1926-02-02 | Lezing zuivelconsulent A. Hylkema ' <i>Goed Melken</i> '. | | | | |
| 1926-03-12 | Verslag vergadering CZ. Ruurlo – gegevens 1925 | 5,825 | f 7,46 | f 2,36 ⁵ | f 1,12 ⁵ |
| 1926-03-16 | Uit jr.-verslag ' <i>Hoogste en Laagste vetgehalte in '25</i> | | | | |
| 1927-03-18 | Verslag vergadering CZ. Ruurlo – gegevens 1926 | 6,585 | f 6,26 | f 2,00 ⁵ | f 1,04 |
| 1927-04-05 | Uit jr.-verslag ' <i>Hoge melkgift en hoog vetgehalte</i> ' | | | | |
| 1928-01-20 | Uit jaarverslag: vuilbepaling en dl. gegevens 1927 | 6,209 | f 6,40 ⁵ | f 2,05 | f 1,08 |
| 1928-03-13 | Verslag vergadering CZ. Ruurlo – gegevens 1927 | | | | |
| 1928-04-20 | Uit Jaarverslag: vetgehalte, melkgift en opbrengst | | | | |
| 1929-01-18 | Voorlopige Jr.-gegevens 1928 | 6,440 | f 6,58 | f 2,14 | f 1,00 ⁵ |
| 1929-03-22 | Verslag vergadering CZ. Ruurlo – gegevens 1925 | | | | |
| 1929-07-05 | Verslag van Hoog bezoek op de Zuivelfabriek. | | | | |
| 1929-07-23 | Gegevens <u>1e half jaar</u> Zuivelfabriek „Volharding”. | | | | |

| | | | | | |
|----------------------------|--|-------|----------------------------|----------------------------|----------------------------|
| | | | | | |
| 1930 | | | | | |
| 1930-03-25 | Verslag vergadering CZ. Ruurlo – gegevens 1929 | 6,610 | <i>f</i> 6,51 ⁵ | <i>f</i> 2,07 ⁵ | <i>f</i> 1,01 |
| 1931-04-15 | Verslag vergadering CZ. Ruurlo – gegevens 1930 | 7,014 | <i>f</i> 5,15 | <i>f</i> 1,68 | <i>f</i> 0,94 ⁵ |
| 1932-03-23 | Verslag vergadering CZ. Ruurlo – gegevens 1931 | 6,759 | <i>f</i> 4,20 | <i>f</i> 1,38 | <i>f</i> 0,88 ⁸ |
| 1933-03-17 | Verslag vergadering CZ. Ruurlo – gegevens 1932 | 6,857 | <i>f</i> 3,59 | <i>f</i> 1,21 ⁵ | <i>f</i> 0,85 |
| 1937 | Niet in systeem | 7,854 | <i>f</i> 3,92 ⁸ | <i>f</i> 1,21 ⁵ | <i>f</i> 0,57 |
| 1938-03-07 | Verslag vergadering CZ. Ruurlo – gegevens 1937 | 8,105 | <i>f</i> 4,43 | <i>f</i> 1,35 | <i>f</i> 0,60 |
| 1939-03-13 | Verslag vergadering CZ. Ruurlo – gegevens 1938 | 8,023 | <i>f</i> 4,43 | <i>f</i> 1,39 ⁵ | <i>f</i> 0,69 ⁹ |
| 1940 | | | | | |
| 1940-04-08 | Verslag vergadering CZ. Ruurlo – gegevens 1939 | 7,837 | <i>f</i> 4,69 | <i>f</i> 1,37 | <i>f</i> 0,67 ⁶ |
| 1943-04-30 | Verslag vergadering CZ. Ruurlo | | | | |
| 1945-10-26 | Verslag vergadering CZ. Ruurlo – gegevens 1944 | 4,610 | <i>f</i> 10,31 | | |
| | | | | | |

De Graafschap Bode 1896-09-19

RUURLO. Barchem

— Door den heer W. J. Tiessink landbouwer te Barchem zal binnenkort op het Paalder eene **boterfabriek** geopend worden. Hoewel deze fabriek voorloopig met handkracht zal worden gedreven, wordt alles toch zoo ingericht dat op den duur ook met een petroleummotor gewerkt kan worden.

De Graafschap Bode 1896-09-26

RUURLO. Barchem**RUURLOO.**

— Op de laatste vergadering van onze Dorpsvereniging kon men niet tot eenstemmigheid komen, omtrent de tegenover de op te richten **boterfabriek** aan te nemen houding.

Vele leden betreurden het, dat men zelf geen **boterfabriek** op coöperatieven grondslag kon oprichten, en de voordeelen thans in handen van een vreemdeling zouden komen.

De volgende week zal op verzoek van een 6 tal leden eene nieuwe vergadering gehouden worden, om nog eens over dit onderwerp te spreken. Of deze eenig goed resultaat zal hebben valt te betwijfelen, daar vroegere plannen telkens op gebrek aan medewerking van de belanghebbenden, dat zijn de landbouwers, zijn afgevoerd.

De Graafschap Bode 1896-10-24

RUURLOO.

— Woensdagavond werd in de Klok alhier eene vergadering gehouden van belanghebbenden en belangstellenden in een op te richten coöperatieve **boterfabriek**.

Ongeveer 130 personen, voor het grootste deel veehouders, woonden de vergadering bij.

Door het voorloopig bestuur werd bij monde van den hr. J. C. Hesselink een ontwerp ingediend voor de statuten en het reglement, hetwelk werd vastgesteld.

Voor een op te richten waarborgfonds zijn reeds pl.m. 325 aandelen à f 10. — genomen, terwijl men zal trachten het benoodigde kapitaal hier of daar op te nemen; de hoeveelheid toegezegde melk is zoo groot, dat men waarschijnlijk meer ruimte en grootere machines zal noodig hebben, dan waarop oorspronkelijk was gerekend.

Tot leden van het definitief bestuur werden benoemd de hrn. J. C. Hesselink; B. H. Groot Enzerink; E. Lusink GHz.; H. J. Meulenveld; E. J. Oortgiese; G. Kok en S. te Winkel.

Tot commissarissen: de hrn. J. H. Kerkhoven; A. J. Rijkenbarg; G. Lusink; D. J. Reurink en H. J. Kapers.

Aan het Bestuur werd nog opgedragen naar een geschikt punt, zooveel mogelijk in het centrum der veehouders gelegen uit te zien.

De Graafschap Bode 1896-11-28

RUURLOO.

— Naar men verneemt is men er in geslaagd de vereischte gelden voor de oprichting van eene coöperatieve **Boterfabriek** te vinden, zoodat de totstandkoming verzekerd is.

De Graafschap Bode 1897-01-02

RUURLOO.

— Dinsdag 11. werd alhier het bouwen van eene **boterfabriek** met handkracht aanbesteed. Inschrijvers waren G. Oortgiese, Ruurloo voor f2450; H. Venderbosch, Ruurloo voor f2581; Stomps, Borkeloo voor f2632; G. Bel, Barchem voor f2640; Van Keulen, Borkeloo voor f2698. De gunning zal binnen acht dagen plaats hebben.

De Graafschap Bode 1897-10-30

RUURLOO.

— Door de Roomboterfabriek „de Volharding” alhier werden dezer dagen de **melkritten** uitbesteed, voor het tijdperk 1 Nov. 1897—31 April 1898.

Aannemers waren:

| | | |
|-----------------------|--------------------------|----------|
| Perc. I. F. Steenblik | voor f 0,97 ⁵ | per dag. |
| „ II. R. Lusink | „ - 0,89 | „ „ |
| „ III. J. Vrugink | „ - 0,84 | „ „ |
| „ IV. M. Langenberg | „ - 0,39 | „ „ en |
| „ V. M. Langenberg | „ - 0,57 | „ „ |

De Graafschap Bode 1897-01-23

RUURLOO.

— De benoeming van een directeur der op te richten **boterfabriek** schijnt tot ernstige moeilijkheden aanleiding te zullen geven.

De benoeming door het Bestuur gedaan, schijnt door velen niet als een gelukkige beschouwd te worden, vandaar dat tegen Woensdag eene vergadering van aandeelhouders en melkleveranciers is uitgeschreven teneinde deze zaak nader te bespreken.

Te bejammeren zoude het zeker zijn, wanneer door een overijld besluit de totstandkoming van eene goede zaak in de waagschaal werd gesteld, maar ook dient men rekening te houden met de aanspraken van den benoemde, wanneer deze benoeming althans volgens de voorschriften is geschied.

De Graafschap Bode 1899-05-20

RUURLOO.

— Spoedig, nadat de handkracht-boterfabriek hier in gebruik genomen was, bleek, dat de installatie niet voldoende was om met voordeel de aangevoerde melk te kunnen verwerken. Vandaar dat werd besloten haar in een stoomzuivelfabriek om te zetten.

Het kapitaal voor deze verandering noodig is bijna volteekend, met de vertimmering is reeds aangevangen en de benodigde machines zullen spoedig in werking gesteld kunnen worden. Zij worden geleverd door de firma van der Ploeg te Grouw, Fr.

Met 1 Juni hoopt men gereed te zijn.

De Graafschap Bode 1899-06-24

RUURLOO.

— Dinsdag 11. had de ingebruikstelling plaats van de nieuwe werktuigen aan de Coöperatieve **Zuivelfabriek** „de Volharding”, welke daartoe van eene stoommachine is voorzien.

De machines, ingericht naar de laatste eischen, geleverd door de firma Van der Ploeg te Grouw, voldeden volkomen aan de verwachting. Men verwacht voorloopig een daghoeveelheid melk van ongeveer 6000 L.

1900 / 1901

De Graafschap bode 1900-07-07

RUURLOO.

— De hier, sedert eenige weken geheerscht hebbende typhus is thans weder zoo goed als geweken. Niemand der patienten is overleden en over het algemeen had de ziekte een zeer goedaardig karakter.

De oorzaak van de snelle verbreiding der ziekte wordt gezocht in de door de boterfabriek aan de leveranciers der melk teruggegeven ondermelk, die geïnfecteerd was.

Ook hieraan is te gemoet gekomen, door het in werking stellen van een pasteuriseertoestel.

De ziekte heerschte met eene enkele uitzondering alleen in de huisgezinnen van de leveranciers der fabriek.

De Graafschap bode 1901-03-30

RUURLOO.

— Door de leden der coöperatieve stoomzuivelfabriek „de Volharding” is in de vergadering van Woensdag 11. besloten een grooteren stoomketel aan te schaffen waarvan de levering is opgedragen aan de firma Gebr. Stork en Co. te Hengeloo(O). Ook zal een tweede centrifuge worden aangekocht, ter ontrooiming van de 7000 liter melk afkomstig van 900 koeien, welke dagelijks verwerkt moet worden.

1903 / 1905

De Graafschap bode 1903-03-25

RUURLO.

— De uitslag van de aanbesteding der melken andere ritten voor de Coöp. Roomboterfabriek „de Volharding” is als volgt:

Melkritten: Brouwershoek f 0.85, H. Soerink; Formerhoek f 0.76, J. Kl. Wassink; Lusinkbrink I f 0.57⁵, M. Langenberg; Lusinkbrink II f 0.82, G. Vrugink; Brinkmanshoek f 0.79, J. W. Flinkers; Winkelerhoek f 1.30, H. Reerink; Varssel f 1.32, J. Dimmendaal; Veldhoek III f 0.90, L. Cortgiese; Veldhoen IV f 0.98⁵, J. Kortens; Veldhoek V f 0.88⁵, J. Kortens; Gotinkveld f 0.50, H. Stokkink; Boschheurne f 1.49⁵, H. Bannink; Nieuwenhuishoek I f 1.36, G. Sprukkelhorst; Nieuwenhuishoek II f 1.25, H. J. Sprukkelhorst; Brail f 1.15, J. Kortens; Strikker f 1.30, W. Halfman. De steenkoolrit: f 2.38, W. Marsman. De boterit: f 0.20, M. Pardijs.

De Graafschap bode 1904-05-07

RUURLO.

— De vorige week werd hier de jaarlijksche algemeene vergadering gehouden van de coöperatieve Zuivelfabriek „De Volharding”, waarin door den directeur rekening en verantwoording over het gehouden beheer gedurende het jaar 1903—04 werd gedaan.

Uit dit verslag bleek, dat de coöperatie in zeer bloeienden toestand verkeert. Ook neemt het aantal melkleveranciers voortdurend toe; bij 't begin van 't nieuwe vereenigingsjaar 1 April bedroeg dit 321. Als bestuurslid werd herkozen de heer G. te Winkel, als commissaris de heer G. Lusink. De premie van toetreding werd gesteld op f 3 per koe. De centrifugespoeling werd verkocht aan H. J. Sprukkelhorst voor f 1.14 per 100 L. Uitgeloot werden de aandeeftjes van de nummers 5, 6, 43, 56, 72, 95, 97, 100, 131, 147, 163, 170, 192, 208, 212, 214, 228, 245, 266, 289, 299, 311, 328, 350, 362.

1908

De Graafschap Bode 1908-04-22

RUURLO.

— Het bestuur der Coöp. Stoomzuivelfabriek „Volharding” alhier heeft den directeur gemachtigd tot het nemen van stalproeven ter voorkoming van onregelmatigheden bij de uitbetaling der melk naar **vetgehalte** en hem gemachtigd zich bij deze proeven door een bestuurslid te doen bijstaan.

De Graafschap Bode 1908-06-03

Gegevens uit jaarverslag CZ. Ruurlo

RUURLO. - Dezer dagen verscheen de rekening en verantwoording van de coöperatieve stoomzuivelfabriek „de Volharding” alhier, waaraan we het volgende ontleenen: In het vorig boekjaar (1 April 1907-31 Maart 1908) werd verwerkt 3.390.732 kilo melk, waarvan het minimum 223.50 kilo in December en het maximum 349.502 kilo in juni. Voor de melk werd betaald f 121.021.69 en ontvangen voor de gefabriceerde 119.170 1/2 kilo boter f 149.724.88. Voor de melk werd betaald per 100 kilo f 3.66 uitbetaald en voor de boter per kilo f 1.25 1/2 ontvangen. Om 1 kilo melk te krijgen was bijna 28 1/2 kilo rijk nodig tegen 28.8 kilo in het vorig jaar. De gemiddelde onkosten bedroegen per 100 kilo 54 cent. Op 't eind van het jaar was het getal leveranciers 367. De ontvangstrekening uitgebreid met ontvangsten voor buurten, room, entree's, spoefing, oud ijzer enz. en de verliesrekening vermeerderd met de posten onkosten, verbouwing (niet minder dan f 6350.44), enz, geeft nog een winstsaldo van f 285.36.

In dit verslag wijst de directeur er op, dat in 't verlopen boekjaar 0.3 kilo melk minder nodig is geweest dan in 't vorige om 1 kilo boter te maken, waaruit kan blijken, dat we op den goeden weg zijn, maar meer ook niet. Om tot grootere verbetering te komen, raadt hij aan, het melkvee afzonderlijk op vetgehalte te onderzoeken. Hij had n.l. bij een beslag vee, dat in minder gunstige conditie verkeerde, een hoog vetgehalte geconstateerd en bij een heel goed beslag een laag vetgehalte, dat beneden 't gemiddelde was. Het voederen had dus geen overtuigend invloed op het gehalte dier melk. 't Zou daarom zaak zijn de schrale melkgeefsters te verbeteren en er in geen geval kalveren van aan te houden. Ten slotte bevat hij ten eerste aan een stierenvereniging op te richten.

1910

De Graafschap Bode 1910-05-25

RUURLO.

— Aan het verslag van den directeur der **Roomboterfabriek** ontleenen wij het volgende: Van 1 April 1909—31 Maart 1910 is verwerkt 3.552.344 K.G. melk met een produktie van 120.595 K.G. boter.

Betaald voor de melk f 139.940.47. Ontvangen voor de boter f 160.720.14⁵. Gemiddelde prijs van 100 K.G. melk f 3.96. Gemiddelde prijs van de boter f 1.33⁵. Op 14 Juni verwerkte de fabriek de grootste hoeveelheid melk per dag, n.l. 23.178.5 K.G. Het getal leveranciers is nu 373.

De Graafschap Bode 1910-06-22

RUURLO.

— De **boterfabriek** alhier mag zich in een gestadigen bloei verheugen. Thans zijn weder aangekocht een volledige ijswater-koel-inrichting, waarvan de machine een capaciteit van 20.000 calorieën heeft; een gecombineerde karnkneder, fabrikaat Grasso, waarin 2000 L. room in een keer verwerkt kan worden; een geïsoleerd roomzuur-lokaal met roombassins van 3000 L. inhoud; een apparaat voor het aankwoeken en overbrengen van een reïncultuur, terwijl een modelstal voor paarden is aangebouwd.

1911

De Graafschap Bode 1911-01-14

RUURLO.

— Tot directeur der melkinrichting te Hengelo (O.) is benoemd de heer Bouhuijs, adjunct-directeur der **boterfabriek** alhier.

De Graafschap Bode 1911-06-03

RUURLO.

— Aan het dezer dagen verschenen jaarverslag der **Roomboterfabriek** „De Volharding” ontleenen we het volgende:

Verwerkt werd 3 749.264 kilo melk, waaruit geproduceerd werd 127 181 $\frac{1}{2}$ kilo boter voor een waarde van f 167.367.99. Op 30 Mei werd de grootste hoeveelheid melk verwerkt en wel 24080 kilo tegen de kleinste of 7321 kilo op 30 December.

1914

De Graafschap Bode 1914-05-19

RUURLO.

— De coöperatieve zuivelfabriek „de Volharding” verwerkte in de 2e helft van April gemiddeld 16000 K.G. melk per dag.

't Gemiddelde **vetgehalte** was 3,00 pct. waarvoor werd uitbetaald f 1.26 per pct.

Op 24 April werden 381 monsters melk op vuilgehalte onderzocht. Daarvan waren 168 goed, 85 meer dan goed, 128 onvoldoende.

De Graafschap Bode 1914-05-29

Berichten uit de Berkelstreek.

RUURLO.

— 27 Mei. De jaarvergadering van de coöperatieve **zuivelfabriek** „de Volharding” was niet druk bezocht.

Aan 't jaarverslag ontleenen wij het volgende: In 't vorig boekjaar werd 4.661.733 K.G. melk verwerkt tegen 4.051.770 K.G. in 1912 Er is 161.245 K.G. boter geproduceerd die opbracht f 216.711 of gemiddeld f 1.34 $\frac{1}{2}$ per K.G. Aan melkgeld is uitbetaald f 194.091 of f 4.16 per 100 K.G.

Herkozen werden de heeren G. H. Groot-Enzerink en J. C. Hesselink, respectievelijk als bestuurslid en als commissaris.

In de plaats van wijlen den heer H. J. Meulenfeld werd als bestuurslid gekozen de heer J. G. Kerkwijk.

Besloten werd voortaan het spoelwater — niet te verwarren met centrifuge-slib, dat verbrand wordt — te verkoopen bij inschrijving.

De premie van toetreding als leverancier van melk bleef bepaald op f 5.— per koe.

1915

De Graafschap Bode 1915- 04-23

RUURLO.

— Dinsdagavond moest de **Boterfabriek** vergaderen om te voorzien in een paar melkritten, die door den melkrijder Vrieze in den steek waren gelaten. Perceel I werd aangenomen door J. W. Vossers voor f 2.24, perceel II door J. Eenink voor f 2.25 en perceel III door H. Lievestro voor f 2.22 per rit.

De Graafschap Bode 1915- 05-25

RUURLO.

— Dinsdagavond werd de jaarvergadering van de **boterfabriek** alhier gehouden. Herkozen werden de heeren G. J. Kerkwijk als bestuurslid en A. J. Rijkenburg als commissaris. Met 1 Jan. 1916 zal de fabriek beginnen gepasteuriseerde melk aan de burgerij te verkopen.

Het jaarverslag vermeldt, dat er 4.537.209 K.G. melk is verwerkt, waarvan 160.039 K.G. boter is gemaakt. Voor de melk werd betaald f 191875.77, voor de boter ontvangen f 220694.45. Voor melkvervoer werd uitgegeven f 10469.90, andere onkosten f 27880.47, bijgekochte consenten f 1781.82. Andere ontvangsten waren voor room f 201.55, voor karnemelk f 126.80, voor spoelwater f 339.51, voor drupmelk f 175.75.

1916

De Graafschap Bode 1916-01-18

RUURLO.

— In de algemeene vergadering van de **boterfabriek** „de Volharding” werden herkozen als bestuurslid en als commissaris de h.h. T. Klein Selle en J. Wezinkhof en gekozen de h.h. G. H. Verhoeven en J. F. Tragter in de plaats van het bestuurslid G. J. v. d. Visger, die bedankt heeft, en van den commissaris G. J. Dijkman, die vertrokken is.

Aangenomen werden een drietal bestuursvoorstellen: om f 16000 beschikbaar te stellen voor verbouw van de fabriek; om f 5000 uit te keeren aan de vrijwillig uittredende waarborgaandeelhouders tegen een tax van f 7.50 per aandeel van f 10; en om f 5000 als ledenkapitaal te boeken voor de nieuwtoetredende leden of f 1 per 1000 K.G. geleverde melk.

Nog werd -bepaald, dat bij plotselinge verhindering van een melkrijder de belanghebbende melkleveranciers zich de eerste dagen zullen belasten met het bezorgen van de melk aan de fabriek.

1919

De Graafschap Bode 1919-05-02

Verslag ledenvergadering CZ. Ruurlo

RUURLO. - 26 April. In de gisterenavond gehouden ledenvergadering der Coöp. Zuivelfabriek werd het jaarverslag over 1918 uitgebracht, waaruit bleek, dat was ontvangen **3.132.415** K.G. melk, waarvoor betaald is *f* 311.864,35½ of per 100 K.G. gemiddeld **f 9,95**. Het vetgehalte was achteruitgegaan, zodat in 1918 gemiddeld 28,55 K.G. melk nodig is geweest voor het maken van 1 K.G. boter tegen 27,78 K.G. het vorige jaar. Er was gemaakt 107.963 K.G. boter, waarvoor ontvangen is *f* 348.055,72 of gemiddeld per K.G. **f 3.22⁵**, tegen *f* 2,46 het vorige jaar.

Voor verkochten room, zoete melk, karnemelk, spoelwater en regeringsmelk werd nog ontvangen *f* 16.863,31⁵.

De onkosten die in totaal *f* 47,523,39 beliepen, bedroegen per 100 K.G. melk **151** cent en de rijloonkosten 64½ cent.

Een voorstel, om in 't vervolg niet melk door het dorp te blijven venten, werd onder voorwaarde, dat het bestuur zorg zal dragen, dat het te verkopen kwantum karnemelk zo klein mogelijk blijft, ten slotte aangenomen met 55 tegen 8 stemmen.

Ter bevordering van de zindelijkheid der melk werd besloten, om in 't vervolg behalve een premieregeling voor zindelijke melk ook een boete voor vuile melk in te voeren.

Tot het pensioeneren¹ van het personeel, welke zaak aan de orde was gesteld naar aanleiding van de plannen bij de Geld. Overijs. Zuivelbond (GOZ.) te Zutphen, bleek de vergadering niet ongeneigd en werd dan ook besloten het bestuur de vrijheid te geven naar goeddunken te handelen en desgewenst voor Ruurlo deel te nemen aan de pensioenning van Bondswegen.

De Graafschap Bode 1919-11-21

RUURLO.

— Tengevolge van den geringen melkaanvoer zal de coöperatieve zuivelfabriek alhier weer evenals 't vorige jaar slechts vier dagen per week werken.

¹ Hier en verder in de tekst word waarschijnlijk een '*pensioenregeling*' van het personeel bedoeld. (ZHN.)

1920

De Graafschap Bode 1920-04-02

Verslag vergadering met gegevens 1919

RUURLO - 30 Maart. In de gisterenavond gehoncterr lec!eoverr ,dering der Co~p. Zuivelfabriek alhier, werd liet jaarverslag over 1919 uitgebracht, wa;crtjt bleek dat was ontv.,n-en 3222837 K.G. melk of bijna 100.000 K.G. neer dan een jaar te voren. Voor deze melk was, met cen nnfr te ontvangen (-.,!.-tra uitkeering, betaald een bedrag van f 1V092. wat per 100 K.G, melk is f 10.241 ' ~.

Er was zoet verkocht 138812 liter melk en werd uit de overschietende melk gemaakt 107948 K(t.

boter, zoodat 28.5 K.G. melk noodig was geH e•rst

onr 1 K.G. boter te iiiil:eil, wat iets gunstiger was dan liet jaar te voren. Alet de ontvangen bracht de gemaakte boter op f 3R2,355.72% oi lier K.r. f 3.36 tegen f 3.22~', het vorige jaat-. Voor verkochte roum, zoete melk, reg•eeringsme(k, kanicuneik en spoelwater was ontvangen (1c onkosten die in tuPra! _(4W77.8 l11 belicper4 bedroegen lier 100 {t.G. melk 143 cent, tegen 15lYz cent het vorige jaar en ti,•~;cn de kosten van melkvervoer terug van fi4! •, cent tot 60 cent.

Besloten werd op fedenaandeelen bij te schrij;c•n

van het ontvangen nielkgeld teil bedrage van,

1597.75 en)' 3000 te storten in het vernieuwing,. f,onda en f 524 te bestemmen voor een te vnrnien l'crsoncelfonds.

Een voorstel van liet Bestuur om op de balanswaarde der fabriek, die thans f 25(1U0 bed:lart~ voorloopig niet meer af te schrijven werd aangc.nouien.

Eveneens werd met algemeenc stenrnren „,:(:dgevonden uut voor de verharding van den weg naaf, de Veldhoek en verder naar Zelhem en Doetincheni,

een bijdrage van de fabriek te verleenen op :Iuu

zc•lfden grondslag als voor eenige jaren met ecit '~weg naar de Win kclerhoek heeft plaats gehad. Net Bestuur werd gemachtigd het juiste bedrag, hetwelk vermoedelijk ongeveer f 7500 zal worden, naar om-, standigheden nader vast te stellen, en zal voor dat bedrag een leening %-.. -orden aangug.,an, v.•aacvan de aflossing en rente, te verdeelen over 10 jaar zullctt worden geboekt ten laste der melkvervoer-kosterr,

Gegevens CZ Ruurlo 1920

RUURLO. - Op de Algemene Ledenvergadering van de Coöp. Stoomzuirelfabriek „de Volharding” gehouden op 3 Maart, werden de volgende mededelingen gedaan.

De melkaanvoer was thans ongeveer 25 pct hoger dan in dezelfde dagen van het vorig jaar en het vetgehalte was met 0.05 pct. gestegen. De fabriek had bedankt als lid der Coöp. Zuivelverkoopvereniging, maar besloot in overleg met andere fabrieken voorlopig nog een jaar lid te blijven.

De verwerkte melk bedroeg **3.867.984** K.G. wat 20 pct. meer was dan het vorige jaar. Gemaakt werden 135.141 K.G. boter, welke gemiddeld per K.G. **f 2,95½** opbracht; voor 1 Kg. boter was 27,75 K.G. melk nodig, welk cijfer, behalve in 1917, nog niet eerder bereikt was. Voor de melk werd betaald bij een vetgehalte van 3,12 pct. **f 343.145,49** of per K.G. ruim **f 8,88** tegen **f 10,24½** het vorige jaar.

Van de boter werd 21.000 K.G. in het klein verkocht 34.000 K.G. geleverd aan de Zuivelverkoopvereniging, en 81.000 K.G. aan winkeliers in het binnenland.

Voor zoete melk, karnemelk, room en spoelwater werd ontvangen **f 17.741,38**.

De onkosten bedroegen **f 62.525,36** of per 100 K.G. melk 161½ cent ruim tegen ruim 143 cent het vorige jaar. Voor melkvervoer werd betaald **f 20.874,06½** of per 100 K.G. melk ruim 52½ cent tegen bijna 60 cent het vorige jaar. Afgeschreven werd **f 6000** en bijgeschreven op ledenaandelen **f 3431,45** en op het Personeelsfonds **f 2090,81½**.

Aan premie voor het leveren van zindelijke melk werd betaald **f 605,00** en een bedrag van **f 7500,00** word toegezegd voor de verharding der wegen door de Veldhoek naar Zelhem en Doetinchem. Een voorstel tot aankoop van ongeveer ½ H.A. bouwland gelegen achter de fabriek voor **f 1260** werd met algemene stemmen goedgekeurd. Verder werd besloten in de a.s. zomer op kosten der fabriek melkcursussen te organiseren, waarvan de regeling aan het bestuur werd opgedragen. Over een verzoek om **f 100** subsidie te verlenen voor de Rundveefokvereniging kon geen eenstemmigheid verkregen worden en werd het Bestuur gemachtigd, hierin naar goeddunken te handelen.

De Graafschap Bode 1922 03-28

RUURLO.

— 25 Maart. De algemeene ledenvergadering van de Coöp. Zuivelfabriek „De Volharding” was zeer slecht bezocht. Uit het jaarverslag bleek, dat aan melk werd uitbetaald **f 323000** of **f 8.38** per 100 L. Het gemiddelde **vetgehalte** was 3.20 %, de gemiddelde boterprijs **f 2.67** per K.G. Het ledental bedroeg op 31 Dec. 435. De balans sloot met een bedrag van **f 49016.16** aan inkomsten en uitgaven. Verder werd besloten een gedeelte der aandelen uit te keeren, weer melkcursussen te houden en ter gelegenheid van het 25-jarig bestaan der fabriek een gedenksteen in de fabriek te plaatsen.

Verslag vergadering CZ. Ruurlo

RUURLO. - 20 Maart. De Coöp. Zuivelfabriek alhier hield op 17 Maart j.l. een algemene Ledenvergadering, waar slechts een klein aantal leden tegenwoordig was.

Uit de door de directeur gedane mededelingen bleek, dat de melkaanvoer sinds 1 jan j.l. per dag gemiddeld 27 % hoger was dan gedurende hetzelfde tijdvak van het vorige jaar. Door het bestuur was besloten de actie tot afschaffing van de zomertijd te steunen en zich met de werkzaamheden aan de fabriek te regelen naar de ouden tijd.

Uit het jaarverslag bleek, dat in 1923 was ontvangen 4.695.240 K.G. melk, wat 17½ % meer was dan in 1922. Het vetgehalte der melk had bedragen 3,26 % het hoogste cijfer, dat sinds het bestaan der fabriek ooit bereikt was. Aan zoete melk was verkocht 77.944½ Liter, aan karnemelk 16.359½ Liter en aan room 589½ Liter, waarvoor met het speelwater mee, in totaal was ontvangen f 14791,51.

Aan melkgeld was aan de leden uitbetaald **f 298,839,37**, wat per 100 K.G. **f 6.36⁵** was en was op de ledenaandelenboekjes nog bijgeschreven f 2988,40.

De gemaakte boter had bedragen 170.118½ K.G., welke gemiddeld per K.G. had opgebracht **f 2,03½** tegen f 2,17½ het vorige jaar. Aan onkosten was betaald f 51.602,06 of per 100 K.G. gemiddeld **110** cent tegen 142½ cent in 1922.

Op het vernieuwingsfonds was bijgeschreven f 4500,00 en op Personeelsfonds f 272,60.

De boekhouding was iedere drie maanden gecontroleerd door een controleur van de Zuivelbond en bleek uit het ontvangen rapport, dat alles steeds goed in orde was bevonden, waarna balans en verslag werden goedgekeurd.

Door het bestuur werd voorgesteld om in Mei van dit jaar weer één of meer melkcursussen door de fabriek te doen geven, welk voorstel met algemene stemmen werd aangenomen, waarna de vergadering werd gesloten.

De Graafschap Bode 1924- 12-12

RUURLO.

— 9 Dec. Door de Coöp. Zuivelfabriek werden een algemeene ledenvergadering gehouden in de „grootte zaal” van de Keizerskroon. Er waren ruim 300 leden aanwezig. Aan de mededeelingen van den directeur ontleenen we het volgende:

Tot 1 Dec. bedroeg de melkaanvoer 5.224.714 K.G. tegen 4.382.141 K.G. in 't zelfde tijdvak van 1923. Het **vetgehalte** was in de beide tijdvakken 3,40 pct. en 3,60 pct. Aan melkgeld was betaald f 381088 en f 285127. De gemiddelde boterprijs was f 2,30 en f 2. Er zijn 3 melkcursussen gehouden met 14 leerlingen. Er zijn 2 nieuwe grootere centrifuges aangeschaft. Ook zal er een groote ondermelkkoeler komen. Met ingang van 1 Dec. is de tweede botermaker A. J. Zieverink met pensioen gegaan. Dit bedraagt f 8 per week, maar zal gekort worden met de ouderdomsrente zoodra deze in ontvangst genomen kan worden. In de plaats van Zieverink werd H. J. Wiegerink benoemd.

Om het bezoek op de vergaderingen te bevorderen, zullen er voortaan kleine verlotingen plaats hebben. Staande deze vergadering werden 2 melkbussen en 5 melkzeefsten verlost.

Herbenoemd werden de heeren G. H. Gr. Enzerink, voorzitter, R. Haltman en J. W. Schepers, commissarissen en gekozen E. J. Waarlo, commissaris. Verder werd besloten, geen bijdrage te verleenen voor een brug over de Veengoot onderhengelo.

1925

De Graafschap Bode 1925-03-13

RUURLO.

— 10 Maart. In de gisteravond gehouden ledenvergadering van de Coöp. Roomboterfabriek is met algemeene stemmen aangenomen het voorstel van bestuur en commissarissen, om in de kosten bij te dragen voor de verharding van den weg van Ruurlo naar Zelhem, als deze door den Veldhoek tot stand komt. De volgende bedragen werden toegezegd: f 7500, als de weg komt langs de Hillebrandshuizen f 4500, als hij komt over den Molendijk f 1500, als hij gaat langs Elsboom en Visscher.

Voor dit besluit zijn de kansen op een harden weg Ruurlo—Zelhem, wat het Ruurlosche gedeelte betreft, aanmerkelijk verbeterd. Den leden van onze boterfabriek komt daarvoor zeker een woord van dank toe.

De Graafschap Bode 1925-03-17

Verslag verg. met gegevens CZ Ruurlo

RUURLO. In de Ledenvergadering der Coöp. Boterfabriek alhier, waarin 166 van de ruim 450 leden aanwezig waren, werd door de directeur het jaarverslag over 1924 uitgebracht. Daaruit bleek dat de fabriek in een bloeiende toestand verkeert en het afgelopen jaar gunstig is geweest.

Melkaanvoer **5.598.162 K.G.** of 1.000.000 K.G. meer dan in 1923. Sinds het bestaan der fabriek was nog nimmer een dergelijk cijfer bereikt.

Aan melkgeld uitgekeerd f 415.819,72 of f 120.000 meer dan in 1923. De prijs per 100 K.G melk **f 7,42½** tegen f 6,36½ in 1923.

Verkocht aan zoete melk 79027 L. voor f 10386², aan karnemelk 14191 L. voor f 924 en aan room 763 L, voor f 1144. Voor spoelwater was ontvangen f 3288. Gemaakt 198.482 K.G. boter, f 2,32½ tegen f 2,03½ het vorige jaar.

Vetgehalte der melk 3,22 % tegen 3,26 % in 1923.

Aan onkosten betaald f 56467 of 100½ cent per 100 K.G. tegen 110 cent het vorige jaar.

Op het ledenkapitaal werd bijgeboekt 1 % van de ontvangen melkgelden.

Door het bestuur werd voorgesteld om in 1925 weer melkcursussen vanwege de fabriek te geven, hetwelk met algemene stemmen werd goedgekeurd, evenals het voorstel om iedere 14 dagen gedrukte mededelingen, te samen met de Coöp. Dorpsvereniging, aan de leden toe te zenden.

Aan het bestuur werd verder machtiging verleend, om in de plaats van een oude, te kleine stoomketel een grotere aan te schaffen en daarvoor zo nodig enige verbouwing aan het ketelhuis te doen plaats hebben.

2 Moeilijk te lezen, maar verkoopprijs 13 Ct./L geeft ongeveer dat bedrag – (3.5 ct voor melkboer en 2 cent voor fabriek ?) (ZHN.)

De Graafschap Bode 1925-09-18

RUURLO.

— 16 Sept. De Ryndveefokvereniging in deze gemeente publiceert het volgende staatje, dat de opbrengstcijfers van alle koeien der vereniging vermeldt over de jaren 1918—1924. Er blijkt een stadige vooruitgang uit in melkopbrengst, **vesgehalte** en verkoopwaarde der melk.

| Koeien afgekalft tusschen 1 Mei van | Melkopbrengst p. koe in K.G. | Pct. vet | Melkdagen | Bedrag in gld. |
|-------------------------------------|------------------------------|----------|-----------|----------------|
| 1918 en 1919 | 2598 | 3.05 | 330 | 178,74 |
| 1919 en 1920 | 3243 | 3.66 | 310 | 223,77 |
| 1920 en 1921 | 3771 | 3.17 | 316 | 270,00 |
| 1921 en 1922 | 3378 | 3.27 | 305 | 249,97 |
| 1922 en 1923 | 3733 | 3.28 | 297 | 276,96 |
| 1923 en 1924 | 4469 | 3.34 | 303 | 337,86 |

Ieder veehouder, die met de opbrengst van elk zijner koeien op de hoogte wil zijn en blijven, moet zich aansluiten bij een fokvereniging.

De Graafschap Bode 1925-10-20

RUURLO.

— Het bestuur van de **boterfabriek** heeft een anderen werktijd voor den Zaterdag ontworpen en vraagt daartegen, zoo noodig, bezwaren in te brengen.

Er zal op Zaterdag tweemaal melk worden ontvangen, de morgenmelk op den gewonen tijd en de avondmelk na 's avonds 6 uur. De fabriek zal dan tot 9 uur werken. De avondmelk zal dan in beteren toestand in de fabriek aankomen, de Zaterdagavondmelk zal door de boeren niet meer behoeven te worden bewaard en verzorgd, er zal betere ondermelk voor den Zondag zijn en de melkrijders worden van den zwaren Maandagrit ontlast. Natuurlijk zullen de kosten van het melkvervoer iets stijgen.

DGB 1925-11-03

Graafschap Bode 1925-11-03

RUURLO.

| | |
|---|---|
| — Aanbesteding van de melkritten aan de Stoomzuivelfabriek „De Volharding”. | 16. Hulzevoortrit, Bats en Ligtenbarg - 2.04 |
| 1. Rit Gotinkveld, H. J. Gr. Wassink f 1.40 | 17. Kooiersrit, Stokkink en Arendsen - 2.58 |
| 2. Rit Bruil, B. Vrieze - 1.73 | 18. Scheiddijkrit, Arendsen en Gr. Bramel - 2.69 |
| 3. Rit Luzinkbrink, Dimmendaal en Ter Haar - 2.40 | 19. Rit langs den Bedelaarsdijk, J. van Westerhuis - 2.39 |
| 4. Rit Brouwershoek, G. J. Eikelkamp - 1.98 | 20. Rit door 't Broek, J. A. Nijhof - 2.97 |
| 5. Geerligsrit, G. Bluemink en Te Veldhuis - 1.94 | 21. Rit VeldhoekHardeweg, D. Wolsink - 3.17 |
| 6. Rit Borculosche weg, J. W. Meerbeek - 1.90 | 22. Rit Varssele-Veldhoek, D. Vels - 3.68 |
| 7. Rit Brinkmanshoek, G. J. Schutte - 2.44 | 23. Groenloscheweg, D. Stegeman - 2.45 |
| 8. Rit Formerhoek, B. Bouwmeester - 1.60 | 24. Strikkerrit, D. Slood - 2.75 |
| 9. Rit Boschheurne, Berenschot en Gotink - 1.58 | 25. Veldhoekrit, H. J. Teunissen - 3.49 |
| 10. Bakhuisrit, H. Stoltenbarg - 1.80 | 26. Varssele, G. W. Toonk - 3.69 |
| 11. Hoefmansrit, R. Steenblik - 1.92½ | 27. Huurnerit, G. Vrieze - 2.69 |
| 12. Rit Barchemsche weg, Berenschot en Gotink - 2.20 | 28. Rit Tolhutterweg, J. W. Wolsink - 3.— |
| 13. Vosheuvele, G. J. Llevestro - 3.— | 29. Vellerrit, A. H. Berendsen - 2.03 |
| 14. Rit de Haar, D. W. te Kieft - 2.— | 30. Rit Bakdijk, A. J. Schepers - 2.49½ |
| 15. Beumersrit, B. Eenink - 3.49 | 31. Steenkolenrit, J. H. Gr. Wassink - 9.75 per 10.000 K.G. |
| | 32. Boterrit, G. J. Eikelkamp - 0.95 |
| | Totaal aan melkrijloon per dag f 73.50, d. i. f 15.65 per dag meer dan in 1925. |

DGB 1926-01-19

De Graafschap Bode 1926-01-19

RUURLO.

Coöp. Zuivelfabriek „de Volharding“.

— 16 Jan. Gedurende het jaar 1925 is verwerkt 5.825.599 Kg. melk tegen 5.598.162 Kg. in '24, d. i. 4 pct. of 227.237 Kg. meer dan in '24. Gemiddeld vetgehalte 3,24 pct. tegen 3,22 pct. Uitgekeerd aan melkgeld f 434.641 tegen f 415.819, d. i. ruim 4,5 pct. of f 18.822 meer. In de stormramp werd bovendien voor de zuivelfabriek te Borculo 34.218 Kg. verwerkt, waarvoor f 2534 werd betaald. Middelprijs per 100 Kg. melk f 7,46 tegen f 7,42. Geproduceerd 210.655 Kg. boter, waarvoor f 498.113 is ontvangen of gemiddeld f 2,36⁵ per Kg. tegen f 2,32⁵ in 1924. Onkosten f 65.910 of per 100 Kg. verwerkte melk f 1,12⁵ tegen f 1,00⁵ in 1924. Contant verkocht 87.157 L. volle melk tegen 79.027 L. in 1924, 17.956 L. karnemelk tegen 14.191 L. en 842 L. room tegen 763 L., waarvoor met het spoelwater mee f 17.933 tegen f 15.739 werd ontvangen. Bovendien werd aan de fabriek in Borculo 6739 volle melk, 710 L. karnemelk en 7,5 L. room verkocht.

— 18 Jan. De zuivelfabriek heeft een onderzoek gehouden over het vuilgehalte der geleverde melk in 1925. Het geheele jaar door werden de cijfers 0-5 toegekend met de volgende beteekenis: 0 zeer slecht, 1 slecht, 2 matig, 3 goed, 4 zeer goed, 5 uitmuntend. Van de 464 leden kregen er 3 gemiddeld 4,9-5; 67 gem. 4,5-4,9; 231 gem. 4-4,5; 150 gem. 3,5-4; 12 gem. 3-4,5; 1 gem. 2,5-3. Aan de eerste drie is een premie uitgereikt van f 5 elk. Hun namen zijn: C. Visschers, Veldhoek, A. Beusink, Lusinkbrink en E. J. Oortgiese, dorp wijk A. De 67 daaropvolgenden ontvingen elk f 2,50.

De Graafschap Bode 1926-02-02

Lezing zuivelcons. A. Hylkema '*Bevordering der Melkerij*'.

RUURLO. — 30 jan. Een dezer dagen, toen 't buitengewoon slecht weer was en de opkomst nogal wat te wensen overliet, hield de heer A. Hylkema te Zutphen voor de afd. Ruurlo van de GOMvL. een lezing over „*de Bevordering der Melkerij*“, Spreker betoogde, dat het vetgehalte der melk nog aanmerkelijk verhoogd kan worden door oordeelkundig fokken, hoe bevredigend de uitkomsten de laatste jaren ook genoemd mogen worden. Vooral, waar nu weer de tijd aanbreekt, dat de meeste koeien afkalven, is het nodig, deze zaak thans ernstig te overwegen.

Ook wees spreker op het grote voordeel, dat verkregen wordt door goed melken en een goede melkbehandeling. Zo weten o.a. vele veehouders nog niet of geloven het niet, dit bij het begin van 't melken ten hoogste de helft van de melk, die men in de emmer kan krijgen, in de uier aanwezig is en de andere helft nog onder het melken moet worden gevormd. Bij verkeerd melken komt van die twee helft weinig of meer, maar nooit alles terecht; op melkcursussen wordt echter aangetoond en geleerd, dat alle melk wel kan worden verkregen.

Ook het wassen van de uier voor 't melken en 't afdrogen met een schone doek heeft een zeer gunstige invloed op de melkafscheiding en op het voorkomen van zere spenen.

Ten derde wees preker er op, dat de verkregen melk zou gauw mogelijk moet worden afgekoeld.

Vervolgens besprak inleider de stalling.

Nodig is een moderne grupstal met een brede gang achter de koeien. Daarbij moeten de staarten der dieren worden opgebonden. Deze drie voorwaarden vervullen de Friese boeren tenminste al wel een eeuw (corr.). De heer H. legde uit, hoe het opbinden het best kan gedaan worden en bood aan een ambtenaar van het Zuivelconsulentschap naar Ruurlo te laten overkomen, om daar kosteloos behulpzaam bij te zijn.

Enkele aanwezigen vroegen daarop van dat aanbod te mogen profiteren. Die demonstratie zal nu op 9 Febr. plaats hebben. Wie de onbegaanbare wegen verhinderen op deze belangrijke lezing tegenwoordig te zijn, kunnen nog in aanmerking komen, door hun verzoek te richten tot den heer W. te Winkel, Secr. ter Afd.

De Graafschap Bode 1926-03-12

Verslag jaarlijkse ledenverg. CZ. de Volharding.

RUURLO. - 9 Maart. Vrijdagavond werd de jaarlijkse ledenvergadering der Coöp. Stoomzuivelfabriek „De Volharding” in de grote zaal van „De Keizerskroon” gehouden. Van de 469 leden waren 148 aanwezig.

De directeur, de heer **T. G. Elkind**, bracht het jaarverslag uit.

Hieruit bleek, dat verwerkt was **5.825.399** K.G. melk, of 4% meer dan in 1924. Het vetgehalte bedroeg 3,24 % tegen 3,22 % in 1924. Aan melkgeld uitgekeerd *f* 434.641,23 of per 100 K.G. melk *f* 7,46 tegen *f* 7,42 in 1924.

Aan boter geproduceerd 210.655 K.G., welke verkocht werd voor *f* 498.112,59½ of per K.G. gemiddeld voor *f* 2.36½.

Ontvangen voor zoete melk *f* 11.932,40, voor karnemelk *f* 1256,92, voor room *f* 1263,37½ en voor spoelwater *f* 3480,03.

Aan onkosten betaald *f* 65.910,23 of per 100 K.G. melk 112½ cent.

Op de ledenaandelen bijgeschreven *f* 8692,82 of 2% van de uitgekeerde melkgelden. Gestort in het vernieuwingsfonds *f* 2122,58 en in het pensioenfonds *f* 903.

De balans sloot in debet en credit met een bedrag van *f* 74484,76½, de winst- en verliesrekening met *f* 516.762,22

Een voorstel van het bestuur om de premie voor levering van zindelijke melk een weinig te verhogen werd met zo goed als algemene stemmen aangenomen, evenals een voorstel om in 't vervolg geen verloting meer aan de vergadering te verbinden.

Met een voorstel om deze zomer als proef des Zaterdag tweemaal de melk te verwerken, waarvan de kosten 4 cent per koe zouden bedragen, kon de meerderheid zich niet verenigen. In verband met de buitengewoon slechte wegen door de vele regens dezen winter, werd voorgesteld aan de melkrijders een extra toelage van 20% van het melkrijloon over de maand januari toe te kennen; aangenomen met 51 stemmen voor, 43 tegen en 42 blanco.

Een voorstel tot verhoging van het presentiegeld voor bestuur en commissarissen van *f* 1.- tot

2,50 werd verworpen. Goedgekeurd een voorstel tot het geven van melkcursussen in 1916, Bij de bestuursverkiezing, waarbij de heer Kok zijn candidatuur introk, werd na een herstemming met de heer Uenk, gekozen de heer St. Lenselink.

In verband met het gevallen besluit tot afschaffing der loterij werd besloten aan leden een presentiegeld van f 0.25 per vergadering te verlenen.

Nadat bij de rondvraag nog enkele zaken van huishoudelijke aard waren besproken, werd voor de laatste keer de verloting gehouden, waarna sluiting.

De Graafschap Bode 1926-03-16

Uit jaarverslag '*Hoogste en laagste vetgehalte in 1925*'.

RUURLO. – De Zuivelfabriek „*De Volharding*” geeft twee merkwaardige en leerzame staatjes van de opbrengst van 51 koeien met het hoogste vetgehalte in 1925 en die van 59 koeien met het laagste vetgehalte.

Wij ontlene daaraan het volgende.

De 51 koeien gaven 163.406 K.G. melk of 3204 K.G. per koe, met een gemiddeld van 3,61 pct, de 59 koeien 165.326 K.G. of 2802 K.G. per koe met 2,73 pct. vet. De grootste melkgift per koe in de eerste groep was 4684 K.G. met 3,60 pct. vet, in de tweede groep 4551 K.G. met 2,75 pct. vet.

Het hoogste vetgehalte in de eerste groep was 4,87 pct., bij 2129 K.G. melk, in de tweede groep 2,85 pct. bij 2780 K.G. melk. Het laagste vetgehalte was 2,50 pct., de laagste melkgift 1147 K.G. In de eerste groep bracht ieder koe gemiddeld f 273,25 of f 8,25 per 100 K.G. melk op, in de tweede groep f 180,48 of f 6,44 per 100 K.G. De hoogste opbrengst per koe was f 399,50, de laagste f 70,14.

Bij het gemiddelde hoogste vetgehalte was ook de gemiddelde hoogste melkgift, waaruit de gevolgtrekking zou zijn te maken, dat dit als regel samengaat. Vroeger meende men, dat het juist andersom was.

Met bovenstaande cijfers voor de ogen zal ieder moeten toegeven, dat er door verbetering van de veehouderij nog aanzienlijke baten zijn te verkrijgen. Daarvoor moet men echter eerst de opbrengst van zijn melkvee kennen en heeft men cijfers ter vergelijking nodig, die kunnen deze staatjes geven.

Tegelijk met de laatste uitbetaling kreeg ieder lid van „*de Volharding*” op zijn melkkaart aangegeven hoeveel melk hij in 1925 geleverd had. Hij had dit getal en het melkgeld maar te deden door het aantal gehouden koeien, om te komen tot de gemiddelde opbrengst van zijn vee. Met de besproken staatjes in de hand kan hij dan berekenen, hoeveel er per jaar te verdienen valt, door verbeteringen aan te brengen.

De Graafschap Bode 1926-12-14

RUURLO:

— Aanbesteding van den verbouw van een woonhuis voor rekening van de Coöp. **Zuivelfabriek**. Hoogste en laagste inschrijvingen: Metselwerk J. Wevers f 733; F. Mekking f 635. Timmerwerk: G. J. Kamperman f 864; H. J. Visschers f 635. Ondermassa m. en t. G. H. Lusink f 1375. Loodgieterswerk: G. A. J. Besselink f 92,50; W. Rijkenburg f 64. Electriciteit: F. Coerman f 26. Verfwerk: W. Hasselo f 266; A. H. Dolphijn f 214. Laagste inschrijvingen samen f 1674.

1927

De Graafschap Bode 1927-03-18

Verslag verg. Coöp-. St.Zuivelfabriek *De Volharding*

RUURLO.- Woensdagavond werd in de zaal van „*De Keizerskroon*” een Algemene Ledenvergadering gehouden der Coöp. Stoomzuivelfabriek „*De Volharding*”.

Door de directeur werd o.a. meegedeeld dat het de bedoeling is, binnenkort weer een melkcur-sus vanwege de fabriek te geven, waarvoor de aanmelding van heden af werd opgesteld.

Uit het jaarverslag dat daarna werd uitgebracht, bleek dat de fabriek over het afgelopen jaar weer gunstig had gewerkt en dat de melkaanvoer gestegen was met ruim 11 pct. van 15.825.399 Kg. in 1925 tot **6.585 256** Kg. in 1926. Het vetgehalte der melk was iets lager ge-weest, n.l. 3,19 pct. tegen 3,24 het vorige jaar.

Voor de bereiding van 1 Kg. boter was gemiddeld nodig geweest 27,71 Kg. melk. De gepro-duceerde boter bedroeg 234.180 Kg., welke gemiddeld per Kg. **f 2,00⁵** had opgebracht tegen **f 2,36⁵** in 1925. Door deze lagere boterprijs was ook de prijs die gemiddeld per 100 Kg. kon worden uitbetaald lager dan een jaar te voren, n.l. **f 6,26** tegen **f 7,46** in 1925.

Voor de verkochte zoete melk, karnemelk, room en spoelwater werd in totaal een bedrag van f 17.476,72 ontvangen.

Aan onkosten werd betaald f 68.613,04, wat per 100 Kg. melk **f 1,04** was tegen **f 1,12⁵** in 1925.

Op gebouwen en terreinen was afgeschreven 5 pct. op machines en werktuigen 10 pct., teza-men een bedrag van **f 2290** en bijgeschreven op het reservefonds **f 524,76⁵** en op het pensioen-fonds **f 800**, terwijl op het ledenkapitaal werd bijgeschreven **f 0,25** per 1000 Kg. geleverde melk, wat een bedrag van **f 1650** uitmaakt.

Tot bestuurslid werd herkozen de heer T. Kleinselle en tot commissarissen de heren J. F. Ave-narius en J. F. Tragter en gekozen, in de plaats van de heer A. B. Seinhorst, de heer G. J. Nieu-wenhuis (Westemaat).

Goedkeuring werd verleend aan een voorstel van het bestuur om aan 9 leden, die wegens ver-trek of opheffing der boerderij geen melk meer kunnen leveren, het lidmaatschap op te zeg-gen.

Op een vraag van den heer Scholten, hoe het stond met de plannen tot verbetering in de afvoer van het water der fabriek werd door het bestuur geantwoord, dat bij een bezoek van de *In-specteur der Volksgezondheid* was gebleken, dat het heel moeilijk zou zijn een goede oplos-sing te krijgen, maar dat het wel nodig was enige verbetering aan te brengen.

Door de heer Lindenschot werd een voorstel gedaan om des zomers niet meer 's Zaterdags na de middag te werken, omdat, nu tegenwoordig de meeste boeren maar tweemaal per dag meer melken, de voornaamste reden daartoe vervallen was. Dit voorstel, dat door een aantal leden werd ondersteund, werd uitvoerig besproken en er werd ten slotte besloten, dat het bestuur aan alle leden schriftelijk zal vragen, waaraan zij de voorkeur geven, om dan aan de hand van die antwoorden die daarop binnen komen, een beslissing te nemen.

Nogmaals 'Groote melkgift en hoog vetgehalte'.

RUURLO: – De zuivelfabriek „de Volharding” publiceert enige merkwaardige staatjes over melkgift en vetgehalte in 1926.

De 64 koeien met de laagste melkgift leverden 180.396 Kg. melk of 2815 Kg. per koe met een gemiddeld vetgehalte van 2,69 pct., de 67 koeien met de meeste melk leverden 222.621 Kg. of per koe 3322 Kg. Met gem. 3,47 pct. vet. De laagste melkgift was 1229 Kg. met 2,75 pct. vet, de hoogste was per koe 4711 Kg. met 3,39 pct. vet. Het hoogste vetgehalte was echter 4,38.

Welken invloed ras, voeding en verzorging op de financiële uitkomsten kunnen hebben, mag blijken uit de mededeling dat de koe met de laagste melkgift f 67.69 en die met de meeste melk f 319.12 opbracht.

Een aandachtige beschouwing, van de lijsten leert, dat de 67 koeien met de meeste melk algemeen hoger, vetgehalte geven dan de 64 met de minste melk. In de laatste 5 jaren waarin de fabriek dergelijke staatjes maakte, is gebleken dat bij koeien met de meeste melk ook het meeste vet geconstateerd wordt. Dit resultaat is in strijd met de volksmening: veel melk, maar weinig vet. De cijfers spreken echter een andere taal, die geloofwaardiger is dan de genoemde mening.

De Graafschap bode 1927- 12-23

RUURLO.

— Om zuiver te bepalen of de geleverde melk aan de **boterfabriek** zindelijk is of niet, wordt een nieuwe methode toegepast welke veel nauwkeuriger den toestand der melk weergeeft. De eerste proef is genomen door de melk op beide manieren te onderzoeken. Het resultaat was als volgt: Het cijfer 5 uitmuntend werd verkregen volgens de nieuwe proef door 62 en volgens de oude methode door 172. Voor 4 zeer goed waren die cijfers respectievelijk 260 en 240, voor 3 goed 88 en 40, voor 2 matig 22 en 8, voor 1 slecht 18 en 1, voor 0 zeer slecht 5 en 0. Men ziet dus, dat het voor het hoogste cijfer velen zijn afgevallen en dat juist de slechtere cijfers in percentage hard zijn vooruit gegaan.

Resultaten bepaling vuilgehalte – gegevens 1927

RUURLO. Zindelijkheid der melk en voorlopige omzetcijfers aan de Coöp. Boterfabriek over 1927.

Het onderzoek der melk op vuilgehalte over 1927 heeft tot uitslag gehad, dat van de 479 leden er 28 altijd het cijfer 5 (uitmuntend) hebben behaald en 119 gemiddeld 4,75 tot 5, samen 38½ % van het ledental. Deze 147 leden krijgen allen een premie van f 5 uitgekeerd.

220 leden of 46 % behaalden gemiddeld 4,25 tot 4,75. Dezen krijgen allen een premie van f 2,50.

Het vorig jaar kwamen 58 leden voor f 5 premie in aanmerking en 220 leden voor f 2,50. Dus een prachtige vooruitgang is er te bespeuren in de hogere cijfers. 57 leden of 12% verwierven 4 tot 4,25 zeer goed). 50 leden of 10½ % verwierven 3,50 tot 4 en 5 of 1 % 3 tot 3,50 (goed). Ook in deze lagere cijfers kwam een prachtige verbetering, daar vorig jaar nog 9 leden voor 3 tot 3,50 en 59 voor 3,50 tot 4 in aanmerking kwamen.

Het bedrag, dat dit jaar aan premies wordt uitgekeerd, bedraagt f 1251,86 tegen f 835,62 het vorig jaar.

Er werd in het geheel verwerkt **6.209.387 K.G.** melk tegen 6.585.256 K.G. in 1926, wat een vermindering is van 375.869 K.G. melk of 5,7 %.

Het gemiddelde vetgehalte der melk bedroeg volgens onderzoek 3,12 %, doch volgens boteropbrengst berekend 3,19 %. Het vorig jaar waren die cijfers resp. 3,13 % en 3,19 %.

Aan melkgeld werd uitgekeerd f 397.704,20 tegen f 411.618,27 in 1926, hetgeen een vermindering bedraagt van f 13.914,07 of 3,4 %. De gemiddelde prijs per 100 K.G. uitgekeerd bedroeg f 6,40⁵ tegen f 6,26 in 1926. De prijs van 1 % vet bedroeg f 2,05 tegen f 2 in 1926.

Er werd geproduceerd 220.836½ K.G. boter, waarvoor werd ontvangen f 452.789,68. De gemiddelde prijs van 1 K.G. boter bedroeg f 2,05 tegen f 2,00⁵ in 1926.

Contant werden verkocht 93.797 L. volle melk, tegen 88.510 L. in 1926, 20.459½ L. karnemelk tegen 19.533½ L. in 1926 en 6.30½ L. room tegen 694 L. in 1926, waarvoor met het spoelwater er bij werd ontvangen f 17.081,09½ tegen f 17.476,72 in 1926.

De onkosten bedroegen f 66.970,38½ op per 100 KG. ontvangen melk f 1,08, tegen f 1,04 in 1926.

Verslag jr.-vergadering Coöp. Zuivelf. *De Volharding*

RUURLO. -9 Maart. Donderdagavond werd in de zaal van de *Keizerskroon* de jaarlijkse ledenvergadering der Coöp. Zuivelfabriek „*De Volharding*” gehouden, welke door 62 leden bezocht was.

Medegedeeld werd dat de melkaanvoer gedurende de eerste maanden van dit jaar nog steeds ongeveer 1000 K.G. per dag lager was dan het vorige jaar, terwijl ook het vetgehalte lager was, maar was de prijs der boter. de laatste weken vrijwat hoger.

Evenals vorige jaren zal deze zomer weer een melkcursus door de fabriek gegeven worden,

waarvoor de aangifte reeds nu werd opengesteld.

Binnenkort zal aan alle leden een opgave worden verstrekt van de voorwaarden, waarop zij kunnen deelnemen aan de groepsverzekering van het Boerenpensioen.

Deze ouderdomsverzekering voor de boer, welke zuiver coöperatief werkt, is zeer aan te bevelen en vindt de laatste tijd hoe langer hoe meer ingang.

Uit het jaarverslag over 1927 door **directeur Elkink** uitgebracht bleek dat werd verwerkt 6.209.387 K.G, tegen 6.585.256 K.G, in 1926,

Zoet verkocht was 93797 L. melk voor *f* 11.706,62, 204591/s L, karnemelk voor *f* 1269,10 en 630½ L. room voor *f* 950,17½ ,

Aan boter werd gemaakt 220.836½ K.G., waarvoor werd ontvangen *f* 452.789.68, wat per K.G. boter ***f* 2.05** was.

Het gemiddelde vetgehalte bedroeg 3,12 Pct. Aan melkgeld werd uitgekeerd *f* 397.704,20, waarvan *f* 1251,86 aan premie voor zindelijke melk en bedroeg de prijs per 100 K.G. melk gemiddeld ***f* 6,40½** tegen *f* 6,26 het vorige jaar.

De onkosten hadden bedragen *f* 66.970,38^s of per 100 K.G. melk ***f* 1,07^s**, de kosten van het melkvervoer 44³ cent per 100 K.G. melk.

Op Terreinen en Gebouwen had een afschrijving van 5 pct. en op Machines en Werktuigen van 10 pct. plaats. De balans en winst- en verliesrekening was elke 3 maanden gecontroleerd door een commissie uit de commissarissen, bijgestaan door de controleur van de GOZ., en was alles steeds in goede orde bevonden. Besloten werd de rekening goed te keuren.

Door het bestuur werd voorgesteld een nieuwe betere wijze van zindelijkheidsbepaling der geleverde melk in te voeren en de bestaande premiereregeling voor zindelijke melklevering daarmede in overeenstemming te brengen. De vergadering achtte het gewenst de hoeveelheid geleverde melk bij de vaststelling der premie te nemen, en werd besloten, dat het bestuur in de volgende vergadering met een uitgewerkt voorstel in dien geest zal komen.

Het voorstel van het bestuur om de voor de runderhorzelbestrijding nodige zalf gratis door de fabriek beschikbaar te stellen, werd na uitvoerige discussie met 56 tegen 6 stemmen aangenomen.

Er zal nog eens een extra opwekking tot alle leden gericht worden, om, ter voorkoming van meerdere kosten, voor het goede gebruik der zalf zorg te dragen. Zij, die daarvoor niet kunnen of willen zorgen, zullen persoonlijk bezocht moeten worden.

Aan een 8-tal leden welke de boerderij hadden afgeschaft, of vertrokken waren, werd op voorstel van het bestuur het lidmaatschap opgezegd.

De bestuursverkiezingen hadden tot resultaat, dat de heren I. W, Sasse als bestuurslid en de heren R. Halfman, E. J. Waarlo en J. W. Schepers als commissarissen allen met algemene stemmen herkozen werden.

In de vacature, ontstaan door het overlijden van de heer G. J. Kerkwijk, werd tot bestuurslid gekozen de heer A. J. te Winkel.

Uit Jaarverslag: vetgehalte, melkgift en opbrengst

RUURLO - 16 April. We ontvingen de jaarverslagen, gevat in een net boekje, van de Coöp. Stoomzuivelfabriek, de Coöp. Dorpsvereniging en de Boerenleenbank over 1927, hieraan ontleen we het volgende.³

De Boterfabriek is in 1927 in ledental vooruitgegaan en wel van 476 tot 482. Er traden 29 als lid toe, doch 23 vielen af door vertrek of sterfgeval. Het bestuur bestaat uit 7 leden en een ere-voorzitter. Het personeel uit 9 leden en de directeur.

Het hoogste gemiddelde vetgehalte dat werd gehaald was 3,63 %. Dit werd door twee landbouwers gehaald. Het laagste gemiddelde was 2,35 % en werd door één landbouwer gehaald.

Voor het eerste werd uitgekeerd *f*7,43 per 100 K.G. melk en voor het laatste *f*4,82 per 100 K.G melk. Hieruit ziet men, dat men met hoog vetgehalte veel beter resultaten kan bereiken, vooral als de melkgift ook groot is; want dit laatste is natuurlijk ook van groot gewicht.

We zien b.v. een landhouwer geboekt met melk van 3,63 % vetgehalte en een opbrengst per koe van *f*299,28, terwijl een andere landhouwer met hetzelfde vetgehalte maar *f*141,96 per koe haalde en daarentegen weer een ander met een vetgehalte van 3,47 % een opbrengst per koe had van *f*311.55. En bezien we nu de lijst van de lage vetgehalten, dan zien we het enorme verschil, wint de landbouwer met 2,35 % veehalte in zijn geleverde melk kreeg maar *f*59.62 per koe uitbetaald, of was dat soms niet over een vol jaar. Dit verschil is tenminste enorm.

De omzetcijfers hebben we reeds vroeger gemeld en slaan die dus maar over, evenals de balans, etc. [...]

De Graafschap Bode 1928-04-20

RUURLO:

— Het mond- en klauwzeer is hier gelukkig geheel verdwenen, doch daar deze ziekte in verschillende plaatsen weer bij het vee uitbreekt, worden de leden der **Boterfabriek** er op gewezen, dat zij vooral bij het voordoen van een geval, de melk thuis houden en aangifte doen ten gemeentehuize. Men zij vooral voorzichtig bij het bezoeken van de markten en brenge geen zakken etc. van besmette huizen bij de Dorpsvereniging terug, om geen besmetting te veroorzaken.

— Om de runderhorzel te bestrijden zijn door de **Boterfabriek** aan hare leden kaarten gezonden, waarop de leden kunnen invullen, hoeveel zelf zij wenschen. Het bestuur hoopt, dat ieder medewerkt, zoodat een grondige bestrijding kan plaats vinden. De leden, die geen kaart terug zenden, zullen persoonlijk bezocht worden.

3 Alleen van de boterfabriek opgenomen (ZHN.)

Voorlopige gegevens Coöp. Zuivelfabriek *De Volharding*.

RUURLO. - 17 Jan. We kunnen onze lezers thans de voorlopige cijfers mededelen van de verwerkte melk, geproduceerde boter, etc. van de Coöp. „Stoomzuivelfabriek „*De Volharding*” over 1928.

Er werden ontvangen **6.439.674 Kg.** melk (vorig jaar 6.209.387), hetgeen 230.287 Kg. of 3,7 pct. meer is dan vorig jaar.

Hiervoor werd uitgekeerd *f* 423.878,42 (vorig jaar *f* 397.704,20), dus *f* 26.174.22 of 6,6 pct. meer. De prijs per 100 Kg. melk bedroeg ***f* 6,58** (vorig jaar *f* 6,40½) en per pct. vet *f* 2.93 (vorig jaar *f* 2,05), terwijl het gemiddeld betaalde vetgehalte 3,09 pct. was (vorig jaar 3,12 pct.). Er werd 223.815½ Kg. boter geproduceerd (vorig jaar 220.836½ Kg.), waarvoor ontvangen werd *f* 481.103,95 (vorig jaar *f* 452.789,68). het gemiddelde vetgehalte volgens boteropbrengst was 3,13 pct. (vorig jaar 3,19 pct.) en de gemiddelde boterprijs *f* 2,14 (vorig jaar *f* 2,05) per Kg.

Aan zoete melk werk contant verkocht 94.703 L. (vorig jaar 93.797 L.), aan karnemelk 23.839 L. (vorig jaar 20.459½ L.) en aan room 638¾ L. (vorig jaar 630½ L.), waarvoor in totaal met het spoelwater mede werd ontvangen *f* 18.186,0999, vorig jaar *f* 17.081,09½

De onkosten bedroegen in totaal *f* 64.660,10½ (vorig jaar *f* 66.970,38½) of per 100 Kg. ontvangen melk *f* 1,005 (vorig jaar *f* 1,08);

Zindelijkheid der melk.

- 17 Jan. De uitslag van het onderzoek der melk op zindelijkheid over het afgelopen jaar is dat van de 489 leden der Coöp. Stoomzuivelfabriek „*de Volharding*” alhier er

80 of 16,6 % een gemiddeld cijfer behaalden van 4,5 tot 5;

158 of 32,9 pct. van 4 tot 4,5;

155 of 32,2 pct. van 3,5 tot 4;

60 of 12,5 pct. van 3 tot 3,5;

23 of 4,8 pct. van 2,5 tot 3 en

5 of 1 pct. van 2 tot 2,5.

Over het afgelopen jaar ontvangen dus 80 leden elk een premie van *f* 5.- en 158 leden elk *f* 2.50. In totaal wordt aan premie voor zindelijke melk een bedrag van *f* 773,72 uitgekeerd tegen *f* 1259,86 het vorige jaar.

Waar de zindelijkheidsbepaling dit jaar voor het eerst volgens de nieuwe methode, met ½ L. melk inplaats van met ⅓ L. heeft plaats gehad, is het niet mogelijk een goede vergelijking met het voorgaande jaar te maken, doch de strenge wijze van keuring in aanmerking genomen, valt de uitslag wel mee. Vooral de 80 leden, met het gemiddelde cijfer boven 4,5 verdienen een extra hulde voor het schitterend resultaat.

Het aantal leden dat gemiddeld 4 of hoger verkreeg, bedraagt echter ongeveer de helft der leden, terwijl van de lagere cijfers het grootste gedeelte nog vrij goede melk leveren, hoewel voor verbetering vatbaar. Doch de 5 leden, welke het laagste cijfer verkregen en ook die leden, welke het laagste cijfer verkregen en ook die leden, welke onder het cijfer 3 bleven, willen blijkbaar niet in de goede richting helpen medewerken. We zullen voor de andere leveranciers hopen, dat ook deze een volgend jaar minstens boven het middelmatige cijfer 3 uit zullen komen, daar één bus vuile melk bij 20 bussen zindelijke melk, aan deze laatsten weer veel bederft.

Verslag ledenverg. Coöp. Zuivelfabr. *De Volharding*.

RUURLO: - 20 Maart. In de gisterenavond in de zaal van „De Keizerskroon” alhier gehouden jaarlijkse ledenvergadering der Coöp. Zuivelfabriek „*De Volharding*” waren 77 van de 484 leden aanwezig.

Uit de door de Directeur gedane mededeling bleek dat zowel de hoeveelheid melk als het vetgehalte daarvan de laatsten tijd sterk gestegen zijn. Evenals vorige jaren zullen deze zomer melkcursussen gegeven worden. Binnenkort zal worden overgegaan tot aanschaffing melkpasteurisatiestoelaven van geheel nieuwe vinding, z.g. platenpasteurs, welke veel beter en voordeliger werken dan de oude modellen. Wat betreft het verzoek der commissie tot stichting ener Coöp. Exportslachterij in Gelderland en Overijssel tot deelname in het kapitaal, doet het bestuur daartoe direct nog geen voorstel, omdat door de leden persoonlijk reeds voor flinke bedragen getekend is.

Uit het verslag dat daarna door de directeur wordt uitgebracht blijkt dat in 1928 ontvangen werd **6.4319.674** K.G. melk wat 3.7 pct. meer is dan het jaar te voren. Het vetgehalte der melk bedroeg 3,09 pct. Aan melkgeld werd uitgekeerd *f* 423.878,42 wat per 100 K.G. melk ***f* 6,58** is. Voor verkochte boter werd ontvangen *f* 481-103.95 of per K.G. boter ***f* 2,14**. Verder werd ontvangen voor verkochte zoete melk, karnemelk en room *f* 18.186,99. Aan kosten werd betaald *f* 64.660,10½ of per 100 K.G. melk *f* 1,00⁵.

De balans, welke gecontroleerd was door de Geld.-Over. Zuivelbond, werd daarna goedgekeurd.

Een voorstel van het bestuur om de premie voor het leveren van zindelijke melk te berekenen naar het melkgeld, werd in dien zin gewijzigd dat dit zal plaats hebben naar het aantal geleverde K.G. melk. Goedgevonden werd om dit jaar de bestrijding der runderhorzel weer op dezelfde wijze als het vorige jaar te doen plaats hebben en de daarvoor nodige zelf vanwege de fabriek voor de leden beschikbaar te stellen.

Op voorstel van het bestuur werd besloten aan een 10-tal leden, welke wegens verhuizing of opheffing der boerderij geen melk meer kunnen leveren, het lidmaatschap op te zeggen. Bij de bestuurswerk. werd het aftr. bestuurslid G. J. Meulenveld met algemene stemmen herkozen en gekozen in de vacature St. te Winkel de heer J. W. Bouwmeester. De aftredende commissarissen G. J. Nieuwenhuis en J. W. Bouwmeester werden herkozen en gekozen in de plaats van J. Uenk de heer W. K. Roerink.

RUURLO.

— A.s. Donderdagnamiddag heeft alhier de boterfabriek de eer een bezoek te ontvangen van het Volkenbondscomité voor hygiëne, bestaande uit een 12-tal personen van verschillende nationaliteit. Ir. W. H. de Kruijff, dir. van den Keuringdienst van waren te Zutphen, zal het gezelschap begeleiden en hun een en ander uitleggen. Het doel van dit bezoek is hoofdzakelijk om een kijk te nemen van de bewerking der melk voor consumptiegebruik. Daarna gaat het gezelschap naar de boerderij van den heer G. J. Klein Brinke, Bekenschot, alwaar een demonstratie wordt gegeven van de nieuwe methode van melken. Deze boerderij is uitgezocht, omdat ze al sinds 1906 dus 23 jaren geleden, de nieuwe methode van de grupstal heeft gekregen, toen hier bij geen één boerderij daarvan nog sprake was.

Verslag van Hoog bezoek op de Zuivelfabriek.

RUURLO: - 4 Juli. Hedennamiddag werd het aangekondigde bezoek aan de boterfabriek alhier gebracht door een 12-tal heren, leden van het *Volkenbonds-comité voor hygiëne*. Het gezelschap werd begeleid door de heren Dr. N. M. Josephus Jitta, voorzitter van de Gezondheidsraad uit Den Haag, de burgemeester van Zutphen Mr. Dijkemester, Mr. G. J. H. Wagenaar, wethouder van Zutphen, de Zuivelconsulent **Hylkema**, ir. W. H. de Kruijff, directeur van den Keuringdienst te Zutphen en nog enige heren en een dame.

Na de thee in Hotel Avenarius gebruikt te hebben, kwam tegen half zes het gezelschap aan de fabriek, opgewacht door de directeur, de heer **T. G. Elkink**, eenige bestuursleden der fabriek, personeel en genodigden.

Ieder der aanwezigen kreeg een handleiding opgesteld in het Frans, welke ook door ir. de Kruijff werd voorgelezen en waarin hetgeen men zou zien, was beschreven.

Daarna werd met grote aandacht gevolgd de methode, zoals deze tegenwoordig aan de fabriek wordt toegepast om de melk op zindelijkheid te controleren. Dit bleek zo in de smaak te vallen, dat vele heren het adres der firma, welke deze machine levert, noteerden en wel joh. Wilten te Utrecht. De heer G. Enschede te Enschede demonstreerde dit allernieuwste toestel.

Hierna werd het verdere gedeelte der fabriek bezichtigd en de heren spraken grote lof over de inrichting en verbaasden zich over de grote hoeveelheid melk, welke dagelijks werd verwerkt.

Hierna werd weer in de auto's gestapt en gereden naar de boerderij „Het Beekenschot”, eigenaar de heer G. J. Klein Brinke. Ook over dit bedrijf werd een beschrijving overhandigd. In de weide werd gedemonstreerd de nieuwe methode van melken, zoals dit op de melkcursussen wordt geleerd. Eerst werden de koeien gespannd, d.i. de achterbenen zodanig vastgebonden, dat ook de uier een bepaalde stand verkrijgt. Nadat de handen goed gereinigd zijn, wordt ook de uier der koe en de spenen afgewassen en met een doek gedroogd.

Hierna wordt begonnen met melken. De eerste straal uit elke speen komt in een apart pannetje, omdat deze vuil kan bevatten. Daarna pas wordt in de emmer gemolken. De melker of melkster heeft (bij het melken nog een bepaalde stand in te nemen, opdat bij eventueel slaan met de voorpoten, geen vuil in de emmer kon worden gegooid.

Alles werd met grote aandacht gevolgd. De heer T. A. Polée, landbouwleraar alhier, maakte zich zeer verdienstelijk om verschillende keren een en ander nog duidelijk uiteen te zetten, hetgeen in Fransch, Duitsch of Engelsch moest geschieden.

Zeër zeker maakte alles een goeden indruk en veel werd er door de heren aangetekend. Een vergezellende fotograaf nam overal de nodige kiekjes en daarna namen de heren afscheid om met de auto's over Lochem naar Zutphen te rijden.

De Graafschap Bode 1929-07-23

Gegevens 1e half jr. Zuivelfabriek „Volharding”.

RUURLO: Overzicht van de verwerkte melk, enz. aan de Coöp. Stoomzuivelfabriek „Volharding” te Ruurlo, gedurende het 1^e halfjaar 1929.

Van 1 Januari tot 1 Juli werd in totaal ontvangen 3.248.761 K.G. melk, tegen 3.107.962 K.G. gedurende hetzelfde tijdvak van het vorige jaar, wat een vermeerdering is van 140.799 K.G. of ongeveer 4½ %. Contant verkocht werden 47.782½ Liter volle melk (vorig jaar 47.188½), 10.910 L. karnemelk (11.217½ L.), en 267½ L. room (282¾ L.) waarvoor in totaal ontvangen werd f 7472 (f 7331,19).

De hoeveelheid geproduceerde boter bedroeg 115.501½, K.G. (106.137 KG.) zodat het uit de boteropbrengst berekende gemiddelde vetgehalte der melk 3,19% bedroeg (3,07%).

Voor de geproduceerde 115.501½ K.G. boter werd ontvangen f 232.243,38 (f 218.902,56), zodat de gemiddelde prijs per K.G. boter bedroeg f 2,01 (f 2,06) Aan melkgeld werd in totaal aan de leden uitgekeerd f 205.785,06 (f 194.054,41), zodat de gemiddelde prijs per 100 K.G. melk f 6,33½ bedroeg (f 6,24).

Aan onkosten werd betaald f 27.169,83 (f 27.885,34).

Uit bovenstaande cijfers, waarbij de bedragen tussen haakjes de hoeveelheden over het eerste halfjaar 1928 aangeven, blijkt dat de melkaanvoer over het eerste halfjaar 1929 weer groter was, de boterprijs iets lager, maar het gemiddeld vetgehalte der aangevoerde melk, heel wat beter, waardoor, niettegenstaande de lage boterprijs, toch nog een iets hogere prijs per 100 K.G. aan de leden kon worden uitgekeerd.

1930

De Graafschap Bode 1930- 03-25

Verslag vergadering CZ Ruurlo

RUURLO. - 20 Maart. Hedenavond had in de zaal van „De Keizerskroon” de jaarlijkse Algemene Ledenvergadering der Coöp. Stoomzuivelfabriek plaats, welke door 49 leden bezocht was.

Nadat de vergadering door de Voorzitter, de heer **G. H. Groot-Enzerink**, geopend was, werden de notulen gelezen en vastgesteld.

Door de Directeur, de heer **T. G. Elkink**, werden daarna enkele mededelingen gedaan, waaruit bleek, dat de melkaanvoer de laatste maanden ongeveer 9 pct. meer bedroeg dan de overeenkomstige maanden van het vorige jaar. Het vetgehalte der melk was daarentegen de laatsten tijd aanzienlijk lager en bedroeg het verschil ongeveer 0,15 pct.

Ook de boterprijs was de laatsten tijd bijzonder laag en nog steeds dalende. Bij het vorige jaar vergeleken bedroeg het verschil ongeveer 24 cent per Kg. Verder werd medegedeeld dat het de bedoeling is binnenkort weer melk-cursussen te geven.

Uit het jaarverslag over 1929 bleek dat de fabriek weer gunstig had gewerkt. De hoeveelheid verwerkte melk had bedragen **6.609.888 Kg.**, wat ongeveer 3 pct. meer was dan het jaar daarvoor. De uitgekeerde prijs per Kg. melk, waarvan het vetgehalte gemiddeld 3,14 pct. had bedragen, was **f 6,51½** geweest en was aan de leden nog ½ pct. van het ontvangen melkgeld op Ledenkapitaal bijgeschreven. Er was gemaakt 234.374 Kg. boter, welke gemiddeld per Kg. had opgebracht **f 2,07½**. In het dorp was zoet verkocht 97573 Liter melk, 626¼ Liter room en 22006 L. karnemelk, welke in totaal, met hetgeen voor spoelwater was ontvangen, had opgebracht een bedrag van **f 17.864,22**. Aan onkosten was betaald **f 66864,09** wat **f 1,01** per 100 Kg. was geweest.

Aan premie voor zindelijke melklevering, waarmee dit jaar begonnen was en wat tot zeer mooie resultaten had geleid, was uitgekeerd een bedrag van **f 1714,97**.

De balans, welke was gecontroleerd door de GOZ. en een eindcijfer aanwees van **f 65.248,39** werd daarna goedgekeurd.

Op voorstel van het bestuur werd besloten de bestrijding der runderhorzel weer op dezelfde wijze als het vorige jaar te doen plaats hebben en de zelf daarvoor nodig weer gratis voor de leden beschikbaar te stellen. Eveneens werd op voorstel van het bestuur besloten aan een 7-tal leden, welke wegens verhuizing of afschaffing boerderij geen melk meer kunnen leveren, het lidmaatschap op te zeggen.

Bij de bestuursverkiezingen werd de heer A. J. te Winkel als bestuurslid en de heren J. F. Avenarius, J. F. Tragter en G. J. Nieuwenhuis als commissarissen met algemene stemmen herkozen.

In de vacature J. W. Bouwmeester werd als commissaris gekozen de heer G. J. Kornegoor.

Verslag vergadering Coöp. Zuivelfabriek Ruurlo

RUURLO. 14 April. - Gisteravond had de jaarlijkse Ledenvergadering der Coöp. Zuivelfabriek alhier plaats welke slechts matig bezocht was. De voorzitter de Heer G. H. Groot-Enzerink herdacht in zijn openingswoord het overlijden van de heer Avenarius, voorzitter van de Raad van Commissarissen, welke de belangen der fabriek steeds op de beste wijze heeft behartigd.

Uit de mededelingen van de directeur bleek dat de eerste 3 maanden van dit jaar de melkaanvoer 63.485 K.G. of 4½ % lager was dan het vorige jaar, het vetgehalte der melk gemiddeld 3,30 % had bedragen tegen 3,23 % het vorige jaar en de boterprijs ongeveer f 1,62 tegen f 1,93 het vorige jaar.

In verband met de maatregelen die voor de verbetering van de melkwinning genomen moeten worden werd sterk aangedrongen op deelname aan de ook dit jaar weer te houden melkerscursussen en gaf de directeur een uiteenzetting van het nut van een modern ingerichte melkkoelbak voor het leveren van goede kwaliteit melk.

Aan het jaarverslag over 1930 dat daarna werd uitgebracht ontlenen we het volgende. De ontvangen melk bedroeg **7.014.647 K.G.** wat ongeveer 4,6 % meer was dan een jaar te voren.

Aan melkgeld was uitgekeerd f 361.083,65 of per 100 K.G. melk gemiddeld **f 5,15**.

Het vetgehalte der aangevoerde melk had bedragen 3,10 % tegen 3,14 % het vorige jaar.

Aan premie voor zindelijke melklevering was uitgekeerd f 2404,86 tegen f 1714,97 het vorige jaar.

De geproduceerde boter bedroeg 246.964½ K.G. welke in totaal opbracht f 415.395,95 of gemiddeld per K.G. boter f 1,68 tegen f 2,07½ het vorige jaar.

In het dorp was verkocht 104.238 Liter zoete melk, 21436 L. karnemelk en 666 L. room waarvoor ontvangen werd f 14818,82.

De onkosten hadden bedragen f 66.307,23 wat per 100 K.G. verwerkte melk 94,52 cent was tegen 101 cent het vorige jaar.

De rekening en balans was iedere 3 maanden nagezien door een commissie uit commissarissen en door een contróleur van den GOZ. Besloten werd de balans goed te keuren.

Na een uiteenzetting van den directeur werd besloten voorlopig nog op dezelfde wijze door te gaan met de bestrijding van de runderhorzel, door de daarvoor nodige zalf gratis van de fabriek beschikbaar te stellen.

Door het bestuur werd voorgesteld om wegens gebrek aan voldoende stalruimte gedurende de wintermaanden voor de melkrijderspaarden een hulpstal voor 10 paarden en een nieuwe kolenloods bij de fabriek te bouwen welk voorstel na enige discussie werd goedgekeurd.

De periodieke bestuursverkiezingen hadden tot resultaat dat alle aftredenden, n.l. de heren J. W. Bouwmeester als bestuurslid en R. Halfman, E. J. Waarlo en J. W. Schepers als commissaris met nagenoeg algemene stemmen herkozen werden en werd gekozen tot commissaris in de vacature Avenarius, de heer A. J. Kerkwijk.

Bij de rondvraag werden enkele vragen gesteld over de kwestie van de gratis karnemelk voor zieken en zwakken op doktersadvies en door enkele leden de mening uitgesproken dat daar-

van soms wel eens een al te ruim gebruik werd gemaakt en werd naar aanleiding van een vraag daarover, door de directeur een duidelijke uiteenzetting gegeven van de stand van zaken betreffende de kwestie van de afvoer van het afvalwater der fabriek.
Hierna sluiting.

De Graafschap Bode 1932-03-23

Verslag vergadering Zuivelfabriek Ruurlo.

Afscheid van voorzitter Groot-Enzerink – vanaf 1896

RUURLO.- In de Maandagavond in Café Kerkhoven gehouden Alg. Ledenvergadering der Coöp. Zuivelfabriek, werden allereerst door de directeur verschillende mededelingen gedaan, waaraan wij ontleen dat de melkaanvoer de eerste maanden van dit jaar ongeveer 1% lager was geweest dan dezelfde periode van het vorige jaar, het vetgehalte der aangevoerde melk iets hoger, maar de boterprijs nog weer ruim 30 cent lager.

Besloten was als lid toe te treden tot de *Eerste Coöp. Boterverkoopvereniging* te Zutphen om zodoende door samenwerking te trachten de boterprijzen nog zoveel mogelijk op peil te houden.

In verband met de slechte tijdsomstandigheden was vanaf 1 Jan. een loonsverlaging van 5% toegepast voor directeur en personeel.

Verder werden mededelingen gedaan over de maatregelen door de Zuivelbond genomen in het belang van de afzet en de prijzen der boter en van de maatregelen bij de Regering in voorbereiding.

Uit het jaarverslag dat daarna werd uitgebracht bleek dat in 1931 werd ontvangen **6.758.720** K.G. melk, wat bij het vorige jaar een vermindering met ongeveer 3,65 % uitmaakt. Hiervan werd zoet verkocht 123.960 K.G. Geproduceerd werd 240.657 K.G. boter, waarvoor per K.G. gemiddeld ontvangen werd f 1,38 tegen f 1,68 het vorige jaar.

De gemiddelde prijs per 100 K.G. melk uitbetaald bedroeg f 4,20 tegen f 5,15 het jaar te voren. Het gemiddelde vetgehalte der melk was 3,14 % tegen 3,10 % het vorige jaar.

Aan onkosten werd betaald f 59.993,04 wat per 100 K.G. verwerkte melk 88,76 cent is tegen 94,53 cent in 1930.

De balans was gecontroleerd door de controleur valt de GOZ., waarvan het Rapport werd voorgelezen, waarna tot goedkeuring werd besloten.

Een voorstel van het bestuur om in samenwerking met de B.O.G. de bestrijding der runderhorzel op meer afdoende wijze ter hand te nemen waarvan de kosten op f 200, begroot werden, kon geen meerderheid vinden, zodat dit op de tot nu toe gevolgde wijze zal worden voortgezet.

Ik verkiezingen hadden tot resultaat dat tot bestuurslid in de plaats van de heer Groot Enzerink, die zich niet verkiesbaar had gesteld, gekozen werd H. Groot Bluinink en tot commissaris in de vacature E. J. Waarlo, A. J. te Veldhuis. De aftredende commissarissen W. Wezinkhof, G. J. Kornegoor en W. K. Roerink werden met algemene stemmen herkozen.

Afscheid van Voorzitter Groot-Enzerink.

Hierna werd door den heer Groot Enzerink afscheid genomen van de vereniging, waarvan hij vanaf het begin in 1896, onafgebroken voorzitter was geweest. In functie getreden op 21 Oct. 1896 bedroeg zijn diensttijd heden precies 35 jaar en 5 maanden. In verband met zijn hoge leeftijd - hij hoopt over enkele maanden zijn 87sten verjaardag te vieren - meende hij zich deze keer niet meer herkiesbaar te kunnen stellen. Naar aanleiding van dit afscheid werd door verschillende leden het woord gevoerd en werd door allen veel dank en waardering uitgesproken voor de wijze, waarop hij in die lange jaren voor de belangen der fabriek op de bres had gestaan en in 't algemeen zich altijd een groot voorstander van coöperatie en organisatie voor de boeren had getoond.

Door de heer Flinkers werd namens verscheidene leden een voorstel gedaan om de heer Groot Enzerink tot adviserend bestuurslid te benoemen, welk voorstel met applaus werd begroet. Op verzoek van het bestuur werd de scheidende voorzitter daarna toegesproken door de directeur, die hem huldigde als oprichter en daarna als voorzitter, en er op wees met hoeveel moeilijkheden men de eerste jaren te kampen had gehad. Vooral in die jaren was veel van de voorzitter gevergd, maar was Groot Enzerink nooit iets te veel geweest en had hij het belang der fabriek altijd boven alles, vaak boven eigen belang, gesteld.

Naast veel woorden van hulde en dank meende het bestuur daaraan een klein stoffelijk bewijs van waardering te moeten toe voegen, waarvoor de keuze was gevallen op een wandelstok met inscriptie. Het reeds uit de vergadering gekomen voorstel om Groot Enzerink tot adviserend bestuurslid te benoemen werd vervangen door het bestuursvoorstel om hem het Ere-Voorzitterschap aan te bieden, wat eveneens onder applaus werd goedgekeurd.

Hierna nam de scheidende voorzitter het woord, in de eerste plaats om bestuur en leden dank te zeggen voor het zo lange jaren genoten vertrouwen en voor de vele bewijzen van hartelijkheid deze avond ondervonden. In een uitvoerig, vaak humoristisch getint, betoog ging hij daarna de geschiedenis der eerste 20 jaren der fabriek nog eens na, daarbij verschillende personen en toestanden uit dien tijd in de herinnering terug roepend. Behalve een groot verschil in toestanden en opvattingen vergeleken bij thans, bleek daaruit dat de moeilijkheden waarvoor men toen vaak stond wel geheel anders maar vaak even lastig waren dan thans. Met den wens dat het de fabriek verder goed mocht gaan en spoedig betere tijden mogen aanbreken sloot hij daarna de vergadering.

De Graafschap Bode 1933-03-17

Verslag jaarvergadering Coöp. Zuivelfabriek. Ruurlo

RUURLO.- Gisterenavond had in Hotel Avenarius de jaarlijkse alg. ledenvergadering der Coöp. Zuivelfabriek plaats, die door ongeveer 90 leden bezocht was

De voorzitter, de heer **G. J. Meulenveld**, herinnerde er in zijn openingswoord aan dat dit, sinds de oprichting, de eerste vergadering is die niet door de heer G. H. Groot Enzerink geleid wordt en spreek, hoewel er nog geen verbetering te zien is, de wens uit, dat spoedig betere tijden voor de boerenstand mogen aanbreken.

Nadat de secretaris, de heer A. J. te Winkel, de notulen heeft voorgelezen, worden door de directeur verschillende mededelingen gedaan betreffende het verloop der prijzen enz. Medege-deeld wordt o.a. dat het bestuur besloot binnenkort met de verkoop van karnemelkepap te be-ginnen en de zoete-melk-prijs te verlagen tot 7 cent per Liter. Het venten zal in het vervolg met paard en wagen plaats hebben. Bij deze mededelingen werden verschillende op- en aan-merkingen gemaakt, vooral ook over het salaris van de directeur, waardoor het rustige verloop der vergadering niet werd bevorderd.

Uit het jaarverslag, dat hierna door de directeur werd uitgebracht, bleek, dat in 1932 werd ont-vangen **6.857.423 kg** melk, wat 98.703 kg of ongeveer 1½ % meer was dan het jaar te voren. Aan melkgeld werd uitgekeerd *f*246.192,75 of per 100 kg melk gemiddeld ***f*3,59** tegen *f*4,20 in 1931. Het gemiddelde vetgehalte der aangevoerde melk bedroeg 3,15 % tegen 3.14 % in 1931.

Er werd geproduceerd 244.405½: kg boter, welke, na aftrek van de heffing volgens de Crisis-zuivelwet, opbracht *f*296.347,56, wat per kg gemiddeld *f*1,21½ is tegen *f*1,38 't vorige jaar. Voor verkochte zoete melk, karnemelk en room en spoelwater, werd ontvangen *f*14.100,42 te-gen *f*15.512,31 't vorige jaar. De onkosten hadden bedragen *f*58.274,60 of per 100 kg melk 85 cent, tegen ruim 88½ cent het vorige jaar.

De rekening en balans was iedere drie maanden nagezien door een commissie uit commissarissen en door een controleur van de GOZ., welke tot goedkeuring konden adviseren, waartoe besloten werd. Op voorstel van het bestuur werd besloten aan 7 leden, die geen melk meer konden leveren, het lidmaatschap op te zeggen.

Op het daarna aan de orde komende voorstel van het bestuur tot uitkering van de helft van het ledenkapitaal, werd uit de vergadering het voorstel gedaan tot gehele uitkering over te gaan, waartoe na enige discussie besloten werd.

Bij de periodieke bestuursverkiezingen werd het aftredend bestuurslid St. Lenselink en de af-tredende commissarissen G. J. Nieuwenhuis, J. F. Tragter en A. J. Kerkwijk, met zo goed als algemene stemmen herkozen.

Bij de rondvraag kwam o.a. de wenselijkheid ter sprake om de boter voor eigen gebruik voor de leden, voor de wereldmarktprijs, dus zonder de heffing, beschikbaar te stellen. Gezegd werd dat bij de thans geldende hoge heffing, de steun die de kleinere melkleveranciers daar-mede aan de boter geven, veel groter is dan de steun die zij in de vorm van verhoogde melk-prijs terugontvangen. Naar aanleiding daarvan werd besloten dat 't bestuur moeite zal doen vrijstelling van de heffing te verkrijgen voor het eigen gebruik aan boter door de leden.

Nadat daarna nog verschillende zaken uitvoerig besproken waren, werd de vergadering door de voorzitter, onder dankzegging voor de trouwe opkomst gestoten.

Verslag vergadering CZ. Ruurlo

RUURLO. - De jaarlijkse alg. ledenvergadering van de Coöp. Zuivelfabriek werd in de zaal van de Keizerskroon gehouden, waarbij ongeveer 40 leden aanwezig waren.

De voorzitter de heer **G. J. Meulenveld** opende de vergadering met een woord van welkom. Hierna las de secretaris de heer A. T. te Winkel de notulen.

Hierna werd door de directeur – **T. G. Elkink** – het jaarverslag en rekening en verantwoording over 1937 uitgebracht. De verwerkte hoeveelheid melk had voor het eerst de 8 miljoen kg. overschreden en had 8.105.354 kg. bedragen, wat 3,1 % meer was dan het vorige jaar. Aan zoete melk en room was verkocht 128.115 kg. en was uit de overblijvende melk gemaakt 301.973½ kg. boter, waarvoor, de heffing inbegrepen, ontvangen was een bedrag van f 439.700,74. Hiervan moest aan de Ned. Zuivelcentrale worden afgedragen f 33.095,81, zodat netto voor de boter ontvangen werd f 406.604,93, wat per kg. boter f 1,35 is tegen f 1,21½, het vorige jaar. Het vetgehalte der melk bedroeg 3,25½ tegen 3,20 % het vorige jaar en was aan melkgeld uitgekeerd f 359.017,36, wat per 100 kg. gemiddeld f 4,43 is tegen f 3,92¾ het vorige jaar.

Voor zoete melk, karnemelk, room, enz. werd ontvangen f 10.609,83 en was aan onkosten betaald f 48.792,09, wat per 100 kg. melk ruim 60 cent is tegen 57 cent het vorig jaar. Op Gebouwen werd afgeschreven f 2000.-, op Machines f 4158,75 en aan de reserve toegevoegd f 1903,31.

De balans sloot met een eindcijfer van f 64.095,74 en was deze nagezien door een controleur van de Geld.-Over. Zuivelbond, waarvan het Rapport werd overgelegd en waaruit bleek, dat deze voor akkoord was getekend.

Op een vraag van een der leden wat de reden was van de iets hogere onkosten, deelde de directeur mee, dat dit voor een gedeelte veroorzaakt werd de plaats gehad hebbende verbouwing en aanschaffing van nieuwe stoomketels, maar toch voornamelijk door de hogere prijzen van alle benodigde hulpstoffen.

Op voorstel van het bestuur werd hierna tot goedkeuring van de overgelegde balans en exploitatierekening besloten. Het voorstel van het bestuur om aan een 9-tal leden het lidmaatschap op te zeggen wegens verhuizing of opheffing van het bedrijf, werd hierna eveneens goedgekeurd.

Hierna kwamen de bestuursverkiezingen aan de orde en werd daarbij de heer J. W. Bouwmeester, die aan de beurt van aftreden was, met vrijwel algemene stemmen herkozen, wat eveneens het geval was met de aftredende commissarissen de heren W. Wezinkhof, G. J. Kornegoor, en W. K. Roerink.

Bij de rondvraag kwam de gunning der melkritten ter sprake, waarbij het bestuur verzocht werd, dit in het vervolg anders te regelen. Door de voorzitter werd geantwoord dat hierover in de bestuursvergaderingen reeds meermalen gesproken was, maar dat het tot nu toe nog niet gelukt was hiervoor een goede oplossing te vinden. Toegezegd werd deze kwestie nog eens nader onder de ogen te zien.

Nadat nog enkele besprekingen van huishoudelijke aard hadden plaats gehad, werd de vergadering hierna door de voorzitter, onder dank voor de aangename besprekingen gesloten.

De Graafschap Bode 1938-03- 23

RUURLO.

— Aan de Coöp. **Zuivelfabriek** alhier wordt geregeld aantekening gehouden van het vetgehalte der melk. Hieruit blijkt dat in 1937 door 20 leden met tesamen 138 koeien 439.464 kg. melk werd geleverd met een gemiddeld vetgehalte van 3.54 %. In 1927, dus 10 jaren terug was van de 20 hoogste het vetgehalte 3.49 % en slechts met 69 koeien.

Door de 20 laagste werd in 1937 met 75 koeien 220.551 kg. melk geleverd met gemiddeld 2,88 % vet. In 1927 werd door de 20 laagste met 54 koeien een vetgehalte van 2.71 % verkregen, dus ook belangrijk lager dan thans.

De geldopbrengst per koe was in 1937 van de 20 hoogste f152,22 en van de 20 laagste f114,78, hetgeen voornamelijk te wijten is aan het hogere percentage vetgehalte van de hoogste groep.

Verslag Ledenverg. Coöp. Zuivelfabriek *De Volharding*.

RUURLO.- Vrijdagavond werd in *Hotel Avenarius* de jaarlijkse Alg. Ledenvergadering van de Coöp. Zuivelfabriek „De Volharding” gehouden, waar ruim 40 van de ruim 500 leden aanwezig waren.

De voorzitter, de heer **G. J. Meulenveld**, opende de vergadering met een woord van welkom, er daarbij op wijzende, dat er, wat de uitkomsten van het veehoudersbedrijf betreft, niet al te veel reden tot klagen is. Het is jammer, dat dit alleen mogelijk is met steun van de regering. Daarom is de toestand nog verre van normaal.

Het jaarverslag 1938.

Door den secretaris, de heer A. J. te Winkel, werden hierna de notulen der vorige Alg. Ledenvergadering gelezen.

Hierna verkreeg de directeur, de heer **T. G. Elkink**, het woord, die allereerst een woord van dank aan de leden bracht voor het mooie blijk van waardering dat hij ter gelegenheid van zijn 25-jarig jubileum in Ruurlo, van de fabriek mocht ontvangen.

Daarna deelde hij mede, dat de melkaanvoer dezen winter, zeer zeker als een gevolg van het mond- en klauwzeer, aanzienlijk lager was dan het vorige jaar, maar dat de laatste tijd hierin weer heel wat verbetering is gekomen. De dagaanvoer is nu al weer gestegen boven die van het vorige jaar. Uit de mededelingen over het vetgehalte der aangevoerde melk en van het verloop der boterprijzen bleek, dat deze de laatste tijd vrij gelijk zijn gebleven.

Verder werd medegedeeld, dat de kwestie van de afvoer van het afvalwater der fabriek thans in een nieuw stadium is getreden daar de z.g. dorpswaterleiding op de keur van het waterschap is gekomen. Het bestuur heeft gemeend zich thans op het standpunt te moeten stellen, dat het gewenst is geen enkele toezegging tot overleg met het waterschap te moeten doen en dan kalm af te wachten hoe deze zaak zich verder zal ontwikkelen.

Balans en rekening en verantwoording

Uit de daarna door de directeur balans en rekening en verantwoording, bleek, dat de melkaanvoer door het mond- en klauwzeer in 1938 met 1 % was verminderd en **8.022,770 kg** had bedragen. Door het iets hogere vetgehalte der melk en de iets hogere boterprijs kon de melkprijs nog met 2 % verhoogd worden en was in totaal aan melkgeld uitgekeerd *f* 366.385,85.

(*f* 4,430)

Er was geproduceerd 299.984½ kg. boter, welke had opgebracht *f* 417.985,41 of gemiddeld per kg *f* 1,39½. Het gemiddelde vetgehalte der aangevoerde melk had bedragen 3,28 %. Voor verkochte zoete melk, room, karnemelk, pap en spoelwater was ontvangen *f* 12.009,60 en hadden de onkosten bedragen *f* 56.092,62. (69,9 ct per 100 kg. Melk)

Afgeschreven op terreinen en gebouwen *f* 1500,-, op machines en werktuigen *f* 3.812,73 en bijgeschreven op de reserve *f* 705,55. De balans sloot met een eindcijfer van *f* 57.429,82, de



De heer T. G. Elkink, directeur.

winst- en verliesrekening met f 429.995,01 en werd tot goedkeuring van deze stukken besloten.

Door het Bestuur werd voorgesteld aan 7 leden, wegens vertrek of opheffing van het bedrijf, het lidmaatschap op te zeggen, waartoe eveneens werd besloten. Na uitvoerige toelichting door den directeur werd hierna met 29 stemmen voor, 7 tegen en 5 blanco besloten tot het kopen en ruilen van enkele kleine stukjes grond met H. te Winkel en H. J. Groters, voor het recht maken van de grensafscheiding van het fabrieksterrein.

Periodieke verkiezingen

Bij de daarna gehouden periodieke verkiezingen, waarbij aan de beurt van aftreden waren als bestuurslid H. Groot Blumink en als commissarissen A. J. Kerkwijk, G. J. Nieuwenhuis en J. Tragter, werden alle aftredenden met zo goed als algemene stemmen herkozen.

Door de directeur werd daarna een uitvoerige toelichting gegeven van een door hem aan het Bestuur voorgelegd plan om ook hier, evenals op andere plaatsen te komen tot een meer doelmatige bevordering van de verbetering van het rundvee, zowel wat de productiviteit als wat de gezondheid betreft, waarbij het de bedoeling is daarbij de medewerking te vragen van de Coöp. Boerenleenbank en van de Coöp. Dorpsvereniging. Waar het Bestuur niet wist hoe de mening der leden hierover zou zijn, heeft het deze keer nog, geen voorstel hiertoe op de agenda willen plaatsen, maar vond men het beter de plannen in deze richting eerst in deze vergadering voor te bereiden.

Uit de hierover gevoerde besprekingen bleek, dat de vergadering het nut van een meer doelmatige bevordering van de veeverbetering wel inzag en dat zij wel kon meegaan met de door de directeur in deze ontwikkelde plannen. Besloten werd daarom dat het bestuur in de volgende Alg. Ledenvergadering met een uitgewerkt voorstel hiertoe zal komen.

Waar de rondvraag verder geen aanleiding gaf tot vragen of besprekingen, werd de vergadering hierna door de voorzitter, onder dank voor de opkomst en de aangename besprekingen gesloten.

De Graafschap Bode 1940-04-08

Verslag Alg. Ledenvergadering CZ. Ruurlo

RUURLO. - Dezer dagen hield de Coöp. Zuivelfabriek haar alg. ledenvergadering in de zaal van de heer Kerkhoven, waar ongeveer 60 leden tegenwoordig waren.

De voorzitter, de heer G. J. Meulenveld, opende de vergadering met een woord van welkom, erop wijzende, dat de crisisomstandigheden nog steeds voortduren, en er weinig uitzicht op verbetering is, waarna door de Secretaris, de heer A. J. te Winkel, de notulen werden gelezen.

Hierna werd door de directeur het jaarverslag en de rekening en verantwoording over 1939 uitgebracht. Hieruit blijkt dat verwerkt werd **7.835.522 kg.** melk tegen 8.022.770 kg. in het vorige jaar. Aan melkgeld werd f 367.314,59 uitgekeerd, tegen f 366.385,05 het vorige jaar. De gemiddelde prijs was **f 4,69** bij een vetgehalte van 3,35 % en een prijs voor 1 % vet van f 1,39.

De boterproductie bedroeg 296.364 kg. waarvoor ontvangen werd f 416.465,84, hetgeen per

kg. gemiddeld *f* 1,37 is.

Voor zoete melk en verdere melkproducten werd ontvangen *f* 13.517,51 tegen *f* 12.009,60 in het vorige jaar.

Aan onkosten werd betaald *f* 52.984,15, wat per 100 kg. ontvangen melk 67,6 cent is tegen 69,9 cent het vorige jaar.

Afgeschreven werd op Gebouwen *f* 2227,00, op Machines *f* 3912,50 en aan de Reserve toegevoegd *f* 2353,10. De balans sloot in debet en credit met een eindcijfer van *f* 59.766,28 de exploitatierekening met *f* 429.983,35.

De bestuursverkiezingen hadden tot uitslag dat het aftredende bestuurslid St. Lenselink met vrijwel algemene stemmen werd herkozen, terwijl de aftredende commissarissen de heren D. J. Halfman, A. J. te Veldhuis en J. W. Schepers, eveneens met algemene stemmen herkozen werden.

Het voorstel tot het veranderen van de melkontvangst der fabriek, het maken van een laboratorium en het maken van gelegenheid tot het in aangezuurden toestand teruggeven der ondermelk, waarbij op de agenda reeds een uitvoerige toelichting was gegeven, werd door de directeur mondeling nogmaals zeer uitvoerig toegelicht. De kosten van de verbouwing bleken, ruim *f* 18.000,- te bedragen en werden tegen het doen van dergelijke uitgaven onder de tegenwoordige tijdsomstandigheden nogal bezwaren gemaakt.

Overigens bleek men over het algemeen ook wel te begrijpen, dat er iets zou moeten gebeuren, maar kon men niet tot overeenstemming komen, hoever hierbij gegaan moest worden.

Over de waarde van het aanzuren van de ondermelk aan de fabriek bleken de meningen ook nogal verdeeld en waren er nog velen, die het belang daarvan voor de opfok van het jongvee niet voldoende inzagen, zodat hierover geen besluit werd genomen.

Na zeer langdurige besprekingen bleek de vergadering ten slotte niet tot een resultaat te kunnen komen en werd de vergadering gesloten, zonder dat een stemming over het bestuursvoorstel had plaats gehad.

De Graafschap Bode 1943-04-30

Verslag verg. Zuivelfabriek „De Volharding”.

RUURLO.- In de Alg. Ledenvergadering der Coöp. Zuivelfabriek waren 81 leden aanwezig. De directeur – T. G. Elkink – deed mededelingen over de melkaanvoer, 't terugleveringspercentage ondermelk en de nieuwe controle-maatregelen op de melklevering door de leden. Ook werd medegedeeld dat de melkpoederinstallatie in het laatst van Maart naar Vorden was overgeplaatst. Hierna werd het jaarverslag goedgekeurd. Een voorstel van het bestuur tot het opzeggen van het lidmaatschap aan een 15-tal leden, wegens overdracht van het bedrijf aan zoon en schoonzoon, werd eveneens goedgekeurd.

Na toelichting door het oudste bestuurslid S. Lenselink werd besloten de heer G. J. Meulenveld, die ruim 30 jaar onaf gebroken bestuurslid is geweest, te benoemen tot eere-voorzitter. De directeur sprak hierna, mede namens de leden, enkele woorden van dank voor de wijze waarop de heer Meulenveld steeds de belangen der fabriek gediend heeft. Aan de orde kwam

hierna een voorstel van het bestuur tot wijziging van art. 19 en 21 van het Huishoudelijk Reglement waarvan de bedoeling in in het vervolg voor elke verkiezing steeds kandidaten te stellen en deze vooraf op de agenda te vermelden en tevens om de commissarissen nog wel uit de verschillende wijken te kiezen, maar de aanwijzing door alle aanwezige leden te doen plaats hebben. Na enige besprekingen werd dit voorstel met 43 stemmen voor en 38 tegen aangenomen.

Bij de nu volgende verkiezingen werden tot bestuursleden gekozen de heren J. Meulenveld in de plaats van G. J. Meulenveld en J. Bouwmeester in de plaats van J. W. Bouwmeester. Tot commissarissen werden gekozen in wijk 6 de heer J. Tragter, in wijk 8 de heer A. J. te Veldhuis en in wijk 9 de heer J. W. Schepers.

Door de heer **Meulenveld** werd, naar aanleiding van zijn aftreden als voorzitter, dank gebracht aan de leden voor het zo lang in hem gestelde vertrouwen, waarbij hij tevens zijn grote erkentelijkheid uitsprak voor de wijze waarop het vorige jaar zijn 30-jarig jubileum voor hem tot een onvergetelijke dag was gemaakt. Tevens werd dank gebracht aan het thans afgetreden bestuurslid J. W. Bouwmeester voor al hetgeen hij in de loop der jaren in het belang der fabriek heeft verricht.

1945

De Graafschap Bode 1945-10-26

Verslag vergadering Coöp. Zuivelfabriek Ruurlo

RUURLO. Dezer dagen werd, in „*De Keizerskroon*” de jaarlijkse ledenvergadering der Coöp. Zuivelfabriek gehouden onder leiding van de heer **St. Lenselink**. Door de directeur werden verschillende mededelingen gedaan waaruit o.a. bleek, dat de melkaanvoer thans ruim 20 % hoger is dan het vorige jaar om deze tijd, maar dat de totale aanvoer vanaf het begin van het jaar nog 12 % lager is dan in 1944.

Uit het jaarverslag bleek, dat in 1944 werd ontvangen **4.613.111 kg** melk, wat ruim 4.6% meer was dan in 1943. Aan melkgeld werd uitbetaald *f*475.533,52 wat per 100 kg *f*10,31 is. Het gemiddelde vetgehalte der melk bedroeg ruim 3,25 %.

Geproduceerd werd 160.372 kg boter welke in totaal *f*380.602,80 opbracht, wat per kg ruim *f*2,37 is. Aan melk en melkproducten werd afgeleverd voor een bedrag van *f*167.244,81 en aan onkosten betaald *f*63.809,68.

De balans en exploitatierekening die vanwege de GOZ. waren gecontroleerd werden zonder op- of aanmerkingen goedgekeurd. Op voorstel van het bestuur werd besloten aan 6 leden die het bedrijf hadden opgeheven het lidmaatschap op te zeggen, terwijl eveneens werd besloten aan den Ere-vorzitter J. C. Hesselink ontslag te verlenen.

Bij de bestuursverkiezingen werden de heren J. Bouwmeester, bestuurslid en A. J. Kerkwijk, J. Tragter J. Fzn. en E. J. Stegeman, commissarissen, bij enkele kandidaatstelling herkozen en in de plaats van wijlen J. W. Schepers tot commissaris gekozen zijn zoon G. H. Schepers.