

Heer / Maastricht opening nieuwe Melkinrichting

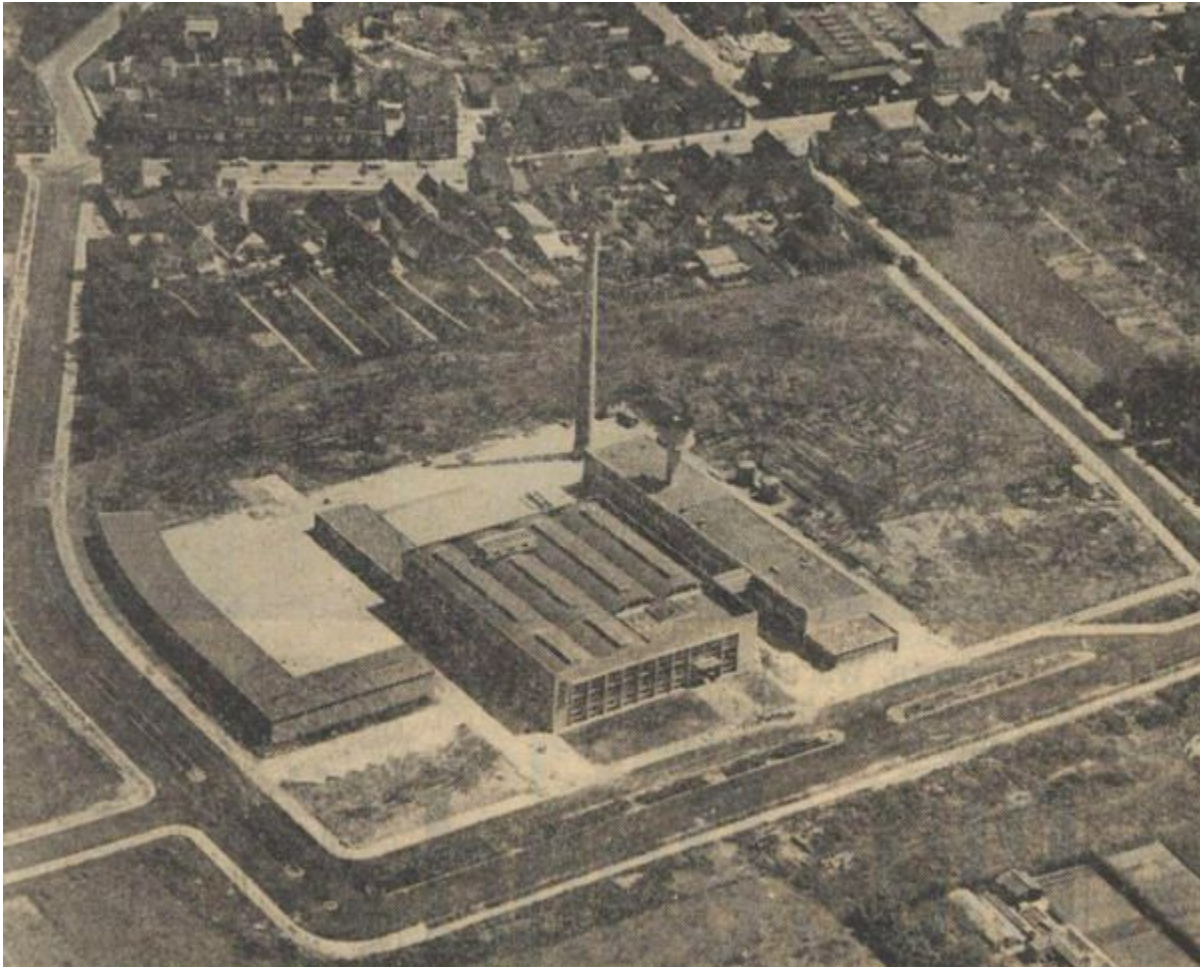

Ongeveer duizend veehouders leveren dagelijks de melk

MAASTRICHT, 10 april (Eig. red.)

Donderdag zal de nieuwe Melkfabriek van de *Sibema* in Heer officieel in bedrijf worden gesteld. Zij werkt eigenlijk al sedert 1 november van verleden jaar, de historische dag waarop de eerste melk in de nieuwe fabriek ontvangen werd. Dit „ontvangen” moet ge vooral niet als een literaire uitdrukking verstaan, want de „ontvangst” van de melk is een zeer belangrijk onderdeel van de melkfabriek, wat iedereen duidelijk zal worden dit donderdag gelegenheid krijgt dit imposante complex te bezichtigen.

Wanneer we de gebruikelijke historische terugblik op de melkindustrie werpen, dan moeten we enkele decennia terug gaan, toen hier vroeger, daar iets later de boeren zich organiseerden in Coöperatieve Melkinrichtingen.

Capaciteit van 40 miljoen per jaar

Voer Maastricht was dat de Coöperatieve Maastrichtse melkinrichting „*Zuivere Melk*”, in Maastricht nooit anders genoemd dan DE melkinrichting in tegenstelling met de boeren die rechtstreeks met de melk van eigen bedrijf naar de stad kwamen. Er was nog een andere naam in gebruik, namelijk „de kopere kroek” omdat deze melkinrichting in de straten der stad verscheen met de bekende wagentjes, waarop twee prachtige grote koperen kruiken stonden, waaruit de melk werd getapt. Bij deze melkinrichting waren in het begin maar negen leden aangesloten. Op 20 december 1930 was het aantal leden uitgebreid tot 80 en bedroeg de jaarlijkse aanvoer 2.732.885 kg.

Op die dag werd de nieuwe melkinrichting „*St. Servatius*” op de Statensingel geopend. Maar toen waren in Zuid Limburg al heel wat Coöperatieve Melkfabrieken in bedrijf, liefst luisterend naar de namen van Heiligen, als St. Rosa, St. Remigius, St. Brigitta, enz. Het waren allemaal betrekkelijk kleine bedrijven. Na de oorlog stonden zij allemaal voor de noodzaak tot nieuwe investeringen, wat op zo kleine schaal niet mogelijk was. Daaruit groeide de Coöperatieve Zuivelvereniging „*Zuid Limburg*” G.A. te Sittard, en bij deze coöperatie sloten alle kleine coöperaties zich aan van het land van Sittard tot aan de Belgische grens, met uitzondering van Heerlen-Brunssum waar een aparte coöperatie ontstond.

ORIGINELE OVERGANG

Deze overgang vond op een originele manier plaats. De negen coöperaties bleven juridisch bestaan, maar alle leden zegden individueel hun lidmaatschap op en werden lid van de nieuwe grote Coöperatie „*Zuid Limburg*”. Deze toestand bleef bestaan tot 1 januari (1962) van dit jaar, toen de oude coöperatieve melkinrichtingen opgeheven zijn, waarmee om zo te zeggen de heiligen uit de melkindustrie verdwenen.¹

Ziet men nu nog op de Statensingel het gebouw van „*St. Servatius*”, dan is dit alleen nog maar een verdeelstation van de nieuwe fabriek, Sibema. De naam van de fabriek ontstond uit de coöperatieve ijsfabriek, die een samenvoeging was van ijsfabriekjes van Sittard (Si). Beek (Be) en Maastricht (Ma) tot *Sibema*, waarmee we willen duidelijk maken dat er geen Heilige Sibema bestaat. Het *Sibema* merk is wettig gedeponerd en wordt nu gebruikt voor alle producten, die door de „*Zuid Limburg*” worden gebracht.

200 AFDELINGEN

Nu kon er in het groot gewerkt worden. In tien jaar tijd werd 13 miljoen geïnvesteerd afgezien nog van de 3 miljoen, die de fabriek in Heer gekost heeft. Het aantal leden is gestegen tot 3300, allemaal leden-leveranciers, waarbij nog een 200 komen die leverancier zijn zonder lid te zijn. De coöperatie telt 200 plaatselijke afdelingen. Elke afdeling heeft haar bestuur en deze bestuursleden vormen de algemene vergadering.

Ongeveer duizend veehouders leveren dagelijks hun melk aan de fabriek in Heer. Het melkwiningsgebied omvat de gemeenten Maastricht, Heer, Amby, Gronsveld, Eysden, St. Geertruid, Cadier en Keer, Bemelen. Margraten. Valkenburg, Meerssen, Borgharen, Itteren en Berg en Terblijt. De fabriek ontvangt jaarlijks uit dit gebied 25 miljoen kg, welk kwantum binnenkort tot 30 mil-

¹ April 1962 bestond „*Zuid-Limburg*” nog uit 5 fabrieken; vier ‘oude’ - Sittard, Echt, Beek, en Reijmerstok – en de hier besproken nieuwe melkinrichting *Sibema* te Heer. (ZHN.)

joen per jaar zal uitgroeien. De capaciteit van de nieuwe fabriek ligt zelfs nog aanzienlijk hoger en kan groeien tot 40 a 50 miljoen per jaar.

Het zijn vooral de stijgende hygiënische eisen, die dwing en tot mechanisering en derhalve tot hoge investeringen. Ook de sociale vooruitgang spreekt hierbij een woordje mee. Zo heeft de directie ten gevolge van de *vijfdagige* werkweek de eigenlijke productie binnen deze vijf dagen moeten organiseren, terwijl niettemin de ontvangst van de melk op alle zeven dagen moet gebeuren. De „ontvangst” is nu technisch zo in elkaar gestoken dat er maar twee man personeel aan te pas komen. De normale bezetting van de nieuwe fabriek telt honderdentwintig man onder leiding van de driedelige directie de heren J. van Gestel, H. Dekkers en M. van Kuppenveld. De hoofdzetel van de Coöperatieve Zuivelvereniging „*Zuid Limburg*” is nog altijd in Sittard, en algemeen directeur is de heer W. J. H. Derks.

Het is niet toevallig dat de nieuwe fabriek in Heer is gebouwd. Daar het melkwinningsgebied in hoofdzaak ten oosten van de Maas gelegen was, moest de fabriek vanzelfsprekend op de zelfde zijde van de Maas liggen. Een melkfabriek is een zeer gevoelige industrie. Bezwangerde lucht of verontreiniging anderszins is ontoelaatbaar.

De gemeente Heer heeft zich dan ook moeten verplichten om b.v. geen teerfabriek als naaste buur van de *Sibema* te vestigen. Voor Heer pleitten de geschikte verbindingswegen, waarbij de in aanbouw zijnde E 9 al zijn rol heeft meegespeeld, maar vooral het geschikte drinkwater. Dit kan de *Sibema* uit drie putten uit de eigen ondergrond betrekken, water van uitstekende kwaliteit, dat alleen onthard moet worden, maar dat is met al het kalkrijke water in Zuid-Limburg het geval.

Zuid-Limburg heeft geen echte melkdrinkende bevolking althans niet in vergelijking met het noorden van ons land. Wij gebruiken 100 liter per kop per jaar. Gemiddeld gebruikt Nederland echter 180 liter per kop en per jaar, en in het Westen ligt dit verbruik nog belangrijk hoger. Op honderd personen zijn in Limburg maar 23 yoghurt-drinkers, en het meest krasse is wel dat een verkooporganisatie van melkproducten eerst haar eigen verkoper moet leren melk drinken. De organisatie schoolmelk is in Limburg bijzonder belangrijk en voor ons land is ze welhaast uniek. Met die schoolmelkvoorziening is in 1934 al gestart in Maastricht. Thans worden per dag ongeveer 90 scholen met 8200 leerlingen van melk voorzien. Het melkdrinken is er wel door bevorderd, maar het schijnt dat op bepaalde leeftijd de oudere jeugd toch naar andere dranken overschakeld. De melk die overblijft in het rayon van de *Sibema* en dat is heel wat, gaat naar de melkproductenfabrieken waarmee de Coöp. Zuivelvereniging *Zuid Limburg* geassocieerd is.

De nieuwe fabriek in Heer is gebouwd door het Aannemersbedrijf Demonte N.V. uit Weert, naar ontwerp van het architectenbureau Heman te Heerlen. De installatie is van de Machine-Technische Dienst Ir. Beyers-Ir. Pulles uit Roermond. In de voorgevel heeft de beeldhouwer van Horen uit Amsterdam een reliëf aangebracht. Dezelfde kunstenaar schilderde ook een voorstelling op de wand langs de trap in de ingangshal. In de personeelscantine liet het personeel als geschenk een bijzonder geslaagde en frisse wandschildering aanbrengen door de schilder Jennekens.

Bij een rondgang door deze fabriek verbaast aan een kant de technische installatie, aan de andere kant de uiterste hygiënische verzorging van het product. Met de nieuwe fabriek *Sibema* mag

Zuid-Limburg zich zelf gelukkig prijzen, want hier is een monument opgericht, dat in een moderne gezondheidszorg niet meer gemist kan worden. De fabriek wordt zoals gemeld donderdag om één uur officieel geopend in bijzijn van in hoofdzaak melkautoriteiten, waartoe burgemeester A. Kessen van Heer, die er bij zal zijn, niet behoort!

Limburgsch Dagblad 1962-04-13

SIBEMA-melkinrichting in Heer officieel geopend

Voorname dag voor de zuivelorganisatie

HEER, 12 april (Eigen red.) - Donderdagmiddag vond de officiële opening plaats van de vijfde grote fabriek van de Coöperatieve Zuivelvereniging „Zuid Limburg” G.A. De vijfde thans in bedrijf gesteld in Heer is de grootste melkfabriek van geheel Limburg en de tweede in grootte van Brabant én Limburg. De plechtigheid bestond uit een feestvergadering in de kantine van de nieuwe fabriek, waarvan de aanwezigen in hoofdzaak uit de zuivelkringen waren, doch daarnaast ook enkele autoriteiten.

Achter de groene feesttafel zetelde het bestuur van de „Zuid Limburg” onder voorzitterschap van de heer P. Cremers, met de algemene directeur de heer Derks en in hun midden de heer P. J. Loonen uit Eindhoven, die als voorzitter van de *Zuid Nederlandse Zuivelbond* en tevens als vertegenwoordiger van de Nederlandse bond de openingsplechtigheid zou verrichten.

Voorzitter Cremers was de eerste feestredenaar, die vertelde dat al zoveel jubilea in de Zuid Limburgse zuivelwereld geruisloos gepasseerd waren, dat er nu des te meer reden was om eens uit te pakken. Spreker schetste de ontwikkeling van de organisatie, eerst afzonderlijk, later in samenwerking. De voorzitter bracht uitvoerig dank aan de president-directeur Derks, aan Ir. Heman, aan aannemer Demonte en aan de directeurs van de nieuwe Sibema-fabriek. De heer Derks heeft daarop de bouw van de fabriek verteld en haar werking, waarbij de medewerking van de gemeente Heer een bijzondere vermelding kreeg.

Dan kweet de heer Loonen zich van zijn taak om officieel te openen. Hij draaide daarvoor een schakelaar om, waarop een diarama verlicht werd van de nieuwe fabriek, de fraaie luchtfoto van J. Naseman, die in ons blad van woensdag gereproduceerd werd. De heer Loonen bood als geschenk een ameublement aan voor de hal in het nieuwe fabrieksgebouw. Burgemeester A. Kessen als vierde spreker feliciteerde bestuur en directie, en benadrukte nog eens de gunstige ligging nabij spoorlijn en autoweg Maastricht-Luik, als het ware in de etalage van Benelux.

Heer is bijzonder gesteld op deze fabriek omdat ze typisch beantwoordt aan het bijzonder karakter van het Heerder industrieterrein dat de overgang vormt tussen stad en platteland. Namens het gemeentebestuur bood de burgemeester een mooie wandklok aan. De melkventer J. Plusjé feliciteerde namens het personeel en onthulde het geschenk van het personeel, een fraaie wandschildering in de kantine, van de kunstenaar Jennekens. Er volgde een drukke receptie na de rondgang door de fabriek.