

Coöperatieve Arnhemse Melkinrichting  
en Zuivelfabriek  
C.A.M.I.Z.  
Arnhem



Verslag  
over het jaar 1957

Coöperatieve  
Arnhemse Melkinrichting en Zuivelfabriek  
C. A. M. I. Z.

Verslag  
over het jaar 1957

## Aan de Leden

Hierbij doen wij U het verslag van onze vereniging over het boekjaar van 5 januari 1957 tot en met 4 januari 1958 toekomen.

## Algemeen gedeelte

Het jaar 1957 zal voor onze coöperatie altijd als een jaar van grote betekenis gekenmerkt blijven.

Met het gereed komen van de flessenmelkinrichting werd in dit jaar namelijk de gehele herbouw van ons bedrijf voltooid. De periode van herbouw nam in 1949 een aanvang, toen op 29 juli de Eerste Steenlegging plaats had door de Edelachtbare Heer Ch. G. Matser, burgemeester van Arnhem. Met de officiële opening van het bedrijf op 10 oktober 1957 door Zijne Excellentie Dr. S. L. Mansholt, minister van Landbouw, Visserij en Voedselvoorziening, werd zij afgesloten.

Door deze voltooiing heeft onze coöperatie bereikt, dat zij nu moderne bedrijfsgebouwen en installaties ter beschikking heeft en getoond dat zij door eendrachtige samenwerking en inspanning veel tot stand kan brengen.

Verder kunnen wij vermelden dat het aantal leden aan het einde van het verslagjaar 25 hoger was dan aan het begin daarvan. Wel zette zich de opheffing van de kleinere veehoudersbedrijven voort, doch meerdere melkleveranciers-niet-leden traden als lid tot onze coöperatie toe, met als gevolg het genoemde resultaat.

De hoeveelheid van de van veehouders aangevoerde melk bleef iets ten achter bij die van 1956. Deze achterstand ontstond geheel in het voorjaar, toen de slechte voederpositie zich sterk deed gevoelen. In de kwaliteit van deze melk kwam praktisch geen verandering. Hoewel wij aan het eind van 1956 verwachtten dat de landelijke kwaliteitsregeling binnenkort zou worden ingevoerd, trad deze in het verslagjaar nog niet in werking.

Voor de abortusbestrijding werd een „landelijk plan" aangekondigd, dat het „fabrieksplan" zal vervangen.

De eerste resultaten van deze bestrijding begonnen zich af te tekenen. Al wordt het overwinnen van deze ziekte moeilijker geacht dan van de t.b.c., toch zal met volle medewerking van de veehouders haar schadelijke economische invloed hopelijk binnen niet al te veel tijd tot een veel kleinere omvang zijn teruggebracht.

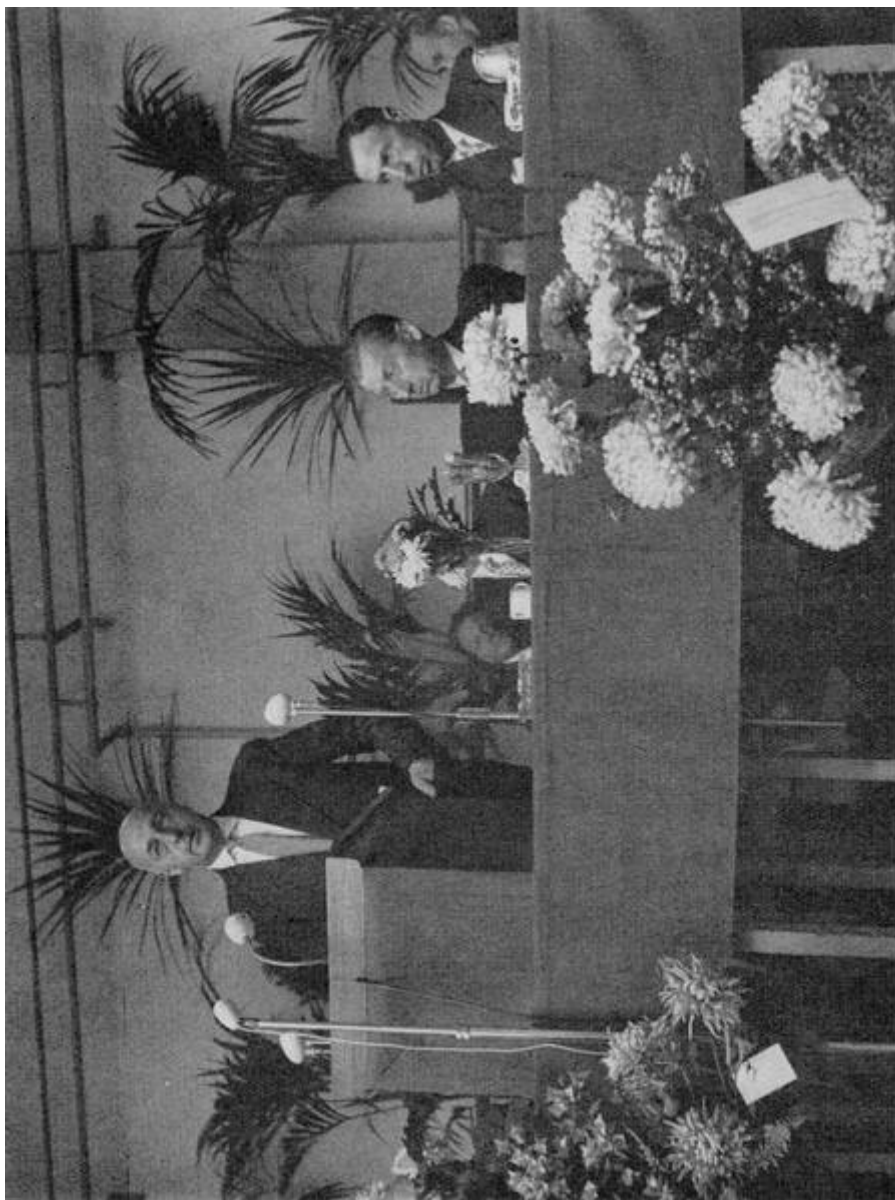

Zijne Excellentie Dr. S. L. Mansholt, minister van Landbouw, Visserij en Voedselvoorziening, spreekt de openingsrede uit bij de officiële opening van ons bedrijf op 10 oktober 1957.

De verhoging van de straatprijs van de consumptiemelk met zes cent per liter per 1 juli veroorzaakte een daling van de omzet vergeleken bij die in het eerste halfjaar. Doordat de omzet in het eerste halfjaar echter een stijging vertoonde en na de zojuist genoemde daling zich langzamerhand herstelde, kon de jaaromzet zich praktisch handhaven.

De verschuiving in de omzet van losse melk naar melk en melkprodukten in flessen bleef zich nog steeds voortzetten.

Onze bezorgafdeling onderging ook dit jaar weer enige uitbreiding. Uitsluitend tengevolge hiervan werd onze personeelsbezetting iets groter.

In de tweede helft van 1957 tekende zich niet alleen de algemene economische teruggang duidelijker af, maar werd door de ongunstige ontwikkeling van de betreffende export in 't bijzonder de positie van de zuivel steeds moeilijker.

Met dankbaarheid mag echter geconstateerd worden dat de opbrengst van de melk door de regeringsmaatregelen en door de binnenlandse afzet op een redelijk lonend peil werd gehouden.

Onder meer als gevolg van prijsverhogingen van hulpstoffen, die veroorzaakt werden door de internationale spanningen in het begin van het verslagjaar, en verder door extra kosten, die verband hielden met de afbouw van ons bedrijf, stegen de onkosten. Hoewel in verband hiermede de uitbetalingsprijs ten opzichte van de garantieprijs iets lager was dan die in 1956 mogen wij de gehele gang van zaken in ons bedrijf niet onbevredigend noemen.

De hulpstoffenprijzen vertonen reeds een dalende lijn en wanneer niet weer ongunstige spanningen optreden mogen wij verwachten dat deze daling zich zal voortzetten. Ook andere factoren van kosten en exploitatie zullen vermoedelijk een gunstiger verloop hebben.

Aan eventuele moeilijkheden zullen wij bovendien met ons gerationaliseerde bedrijf beter het hoofd kunnen bieden. Met vertrouwen wachten wij daarom de resultaten van ons bedrijf in 1958 af.

Aan allen, leden en melkleveranciers alsmede personeel, die hebben medegewerkt aan de resultaten in 1957 spreken wij ten slotte onze dank uit.



De Weledelgeboren Heer G. H. E. M. van Waes, voorzitter van de Koninklijke Nederlandse Zuivelbond (F.N.Z.), tijdens zijn rede bij de officiële opening van ons bedrijf op 10 oktober 1957.

## Leden

	<b>1957</b>
Aantal leden aan het begin van het jaar	1298
Toegetreden	103
	1401
Uitgetreden : wegens overlijden	8
„ overdracht	<b>36</b>
„ opheffing	32
„ vertrek	2
	78
Aantal leden aan het eind van het jaar	1323

## Bestuur en Commissarissen

In de ledenvergadering van 23 december 1957 trad volgens rooster af als bestuurslid de heer G. Scheperboer te Elden. Ter voorziening in deze vacature werd gekozen de heer J. Schouten te Doorwerth, zodat aan het eind van 1957 het bestuur was samengesteld uit de volgende heren, genoemd in volgorde van aftreding:

W. G. Willemsen, voorzitter,	Huissen	aftredend	1958
G. J. Derksen, plv. secretaris,	Doornenburg	„	1959
G. B. Holtslag, secretaris,	Driel	„	1960
A. J. G. Reijers,	Westervoort	„	1961
W. J. Lokhorst, plv. voorzitter,	Driel	„	1962
J. G. Th. Bus,	Groessen	„	1963
J. Schouten,	Doorwerth	„	1964

Uit waardering en dank voor de door hem aan de coöperatie bewezen diensten werd in bovengenoemde ledenvergadering de heer G. Scheperboer tot erelid benoemd.

Als commissarissen waren in de ledenvergadering van 23 december 1957 volgens rooster aan de beurt van aftreden de heren B. J. A. Holtslag te Angeren en E. Matser te Velp, die beiden werden herkozen.

In de vacature van de heer J. Schouten, ontstaan door diens benoeming tot bestuurslid, werd tot commissaris gekozen de heer B. Hoogendam te Arnhem, zodat aan het eind van 1957 het college

van commissarissen in volgorde van aftreding bestond uit de heren:

H. B. ten Bosch,	Driel	aftredend	1958
M. W. Reijers,	Arnhem	„	1958
W. ten Bosch, secretaris,	Elst	„	1959
C. J. Ebskamp, voorzitter,	Elst	„	1959
R. A. J. Bus,	Herveld	„	1960
J. G. van Eek, plv. voorzitter,	Hemmen	„	1960
J. J. Giessen,	Angeren	„	1961
W. Gijsberts,	Valburg	„	1961
B. Hoogendam,	Arnhem	„	1962
E. J. Weijenberg,	Rheden	„	1962
G. H. J. Heling,	Duiven	„	1963
Th. G. Peelen, plv, secretaris,	Westervoort	„	1963
B. J. A. Holtslag,	Angeren	„	1964
E. Matser,	Velp	„	1964

## Contrôle

Als lid van de contrôle-commissie trad in de ledenvergadering van 23 december 1957 volgens rooster af de heer A. Gerritsen te Oosterbeek.

In diens vacature werd gekozen de heer B. Oosterink te Rheden, zodat de contrôle-commissie voor 1958 in volgorde van aftreding bestaat uit de heren:

B. H. J. Roelofs,	Duiven	aftredend	1958
A. van Roekel,	Deelen	„	1959
B. Oosterink,	Rheden	„	1960

## Personeel

In het verslagjaar trad als controleur voor de verkoopafdeling in onze dienst de heer R. Joosten. De chef van de In- en Verkoopafdeling, de heer G. M. v. d. Beld, verliet ons bedrijf. De heer F. L. Blasweiler, chef van de administratie, werd tevens belast met de leiding van de verkoopafdeling, terwijl de inkoopafdeling werd ondergebracht bij de technische leiding van het bedrijf.

Hoewel de arbeidsmarkt merkbaar ruimer is geworden blijft de bezetting van onze detailafdeling, met bekwaam of geschikt personeel, moeilijkheden geven.

## Lidmaatschappen

Onze vereniging bleef of werd onder meer lid van:

1. Geldersch-Overijselsche Bond van Coöperatieve Zuivelfabrieken (G.O.Z.), Zutphen.
2. Botercontrôlestation Gelderland-Overijssel (B.C.G.O.), Deventer.
3. Zuivel-Kwaliteitscontrôle-Bureau (Z.K.B.), Amsterdam.
4. Contrôlestation voor Melkproducten (C.v.M. ), Den Haag.
5. Coöperatief Verzekeringsfonds, Leeuwarden.
6. Coöperatieve Vereniging „Centraal Beheer" G.A., Amsterdam.
7. Nationale Coöperatieve Boterverkoopcentrale (N.C.B.), Amsterdam.
8. Condensfabriek Gelderland-Overijssel, Deventer.
9. Coöperatieve Arnhemse Melkhandel (C.A.M.), Arnhem.
10. Coöperatieve Velpse Melkhandel (C.V.M.), Velp.
11. Grondkapitaalbank, Utrecht.
12. Vereniging voor Melkcontrôle Oostelijk Utrecht-Westelijk Gelderland ( V.M.U.G. ), Arnhem.
13. Coöperatieve Melkverkoopcentrale voor Gelderland en Overijssel (Comego), Zutphen.
14. Algemene Vereniging voor Melkvoorziening (A.V.M.), Arnhem.
15. Gelderse Levensmiddelen Centrale, Arnhem.

## Vergaderingen

In de vergaderingen van het bestuur en van de commissarissen werden onder meer de volgende belangrijke zaken behandeld:

1. Statutenwijziging van de C.A.M.
2. Statutenwijziging van de Condensfabriek.
3. Officiële opening van het herbouwde bedrijf.
4. Omzetting van het bouwcrediet in een vaste lening bij de beide centrale boerenleenbanken.
5. Verhoging van de straatprijs van de consumptiemelk; ontwikkeling van de detailverkoop.
6. Verhoging van de subsidie in de kosten van de produktiecontrôle voor de melkleveranciers.

## T.b.c.-bestrijding

Het jaaronderzoek 1956/1957 van de veebeslagen in ons winningsgebied gaf een bijzonder gunstig resultaat. Het overzicht van de uitslagen van het jaarlijks t.b.c.-onderzoek van 1938/1939 af laten wij hieronder volgen:

	Onderzochte dieren	Reageerders	Open lijders	reactie %	Totaal stallen	Reactievrije stallen	
	aantal	aantal	aantal	%	aantal	aantal	%
1938 / 1939	6705	315	6	4,7	344	278	80,8
1939 / 1940	6664	363	9	5,4	348	271	61,6
1940 / 1941	11075	601	6	5,6	917	728	78,6
1941 / 1942	12561	488	0	4,1	1005	865	80,0
1942 / 1943	10157	395	1	3,9	1068	934	87,4
1943 / 1944	11505	143	0	1,3	1234	1178	95,4
1944 / 1945		geen onderzoek					
1945 / 1946	801	20	0	2,5	83	73	87,9
1946 / 1947	13287	449	5	3,4	1367	1090	79,7
1947 / 1948	13241	1330	22	10,-	1473	916	62,2
1948 / 1949	15696	1796	0	11,44	1821	1613	88,6
1949 / 1950	17740	1563	20	8,9	2032	1620	79,7
1950 / 1951	18861	1459	1	7,7	1993	1644	82,5
1951 / 1952	19510	1083	0	5,5	1952	1750	89,7
1952 / 1953	20291	160	0	0,79	1930	1901	98,5
1953 / 1954	20890	119	1	0,52	1890	1865	98,7
1954 / 1955	20977	22	0	0,10	1870	1850	98,9
1955 / 1956	20121	31	0	0,15	1752	1740	99,3
1956 / 1957	20655	2	0	0,01	1725	1723	99,9

## Abortusbestrijding

Ook deze bestrijding is langzamerhand veel effectiever geworden, niet alleen door het in 1956 ingevoerde „fabrieksplan", maar vooral ook doordat steeds meer veehouders begrijpen dat het in hun eigen belang is hun veebeslagen vrij te maken, en voorzover deze reeds vrij zijn te zorgen dat dit zo blijft. In 't bijzonder bij het verhandelen van vee is het belang hiervan steeds duidelijker geworden. Het percentage „melkvrije" stallen steeg sedert het begin van de bestrijding in 3 jaar met ongeveer 10 %

Verwacht mag worden dat door de invoering van het „landelijk plan" het onderzoek op bloed van „melkvrije" stallen om recht-hoekstempels op verklaringen te kunnen verkrijgen praktisch algemeen zal worden, daar ook de heffing voor niet-abortusvrije bedrijven een rol gaat spelen, en dat het percentage besmette beslagen in de nabije toekomst tevens sneller zal afnemen.

### Runderhorzelbestrijding

Juist bij deze bestrijding is de volle medewerking van de veehouder niet alleen dringend noodzakelijk maar ook mogelijk. Zonder deze medewerking is het de onthorzelaar namelijk dikwijls onmogelijk al het vee te controleren en zonodig te behandelen. Bovendien kan de veehouder nagaan of de uitvoering voldoende plaats heeft en constateren, hoe de resultaten zijn. Komen er nog horzelbulten bij zijn vee voor dan weet hij dat hij de hulp van de onthorzelaar, eventueel via ons, weer dient in te roepen. De veehouder kan dus volledig toezicht op deze bestrijding uitoefenen en toch kan deze in verschillend opzicht beter zijn.

De oorzaak hiervan is ongetwijfeld dat het grote economische belang, dat deze bestrijding voor hem heeft, niet zo duidelijk tot hem spreekt. Maar daarom is dit er wel en hierop willen wij nog een wijzen. Bovendien blijft de veehouder verantwoordelijk voor deze bestrijding en is het verboden met koeien, die horzelbulten hebben, buiten de stal te komen.

Wij doen dan ook een beroep op alle veehouders om hun volle medewerking en toezicht opdat deze bestrijding volgende jaren beter en effectiever plaats vindt.

Hieronder volgt het overzicht van deze bestrijding :

	Bezochte stallen	Aantal dieren aanwezig op bezochte stallen	Aantal behandelingen
1948	1370	9862	5293
1949	959	8631	4791
1950	900	8939	4813
1951	1075	10421	7338
1952	1386	14264	3781
1953	1410	14721	8266
1954	1440	13438	8627
1955	1336	14905	8480
1956	1355	15424	8791
1957	1388	17096	8209

## Kwaliteitsverbetering van de boerenmelk

Zoals gebruikelijk geven wij hieronder een overzicht van de klasse-indeling van het aantal monsters en de kilogrammen melk, waarop deze betrekking hebben, beide in percentages uitgedrukt, en van het aantal uitgereikte diploma's hygiënische melkwinning.

	Aantal monsters				Aantal kg. melk			
	totaal	in % kl. 1	kl. 2	kl. 3	totaal	in % kl. 1	kl. 2	kl. 3
1950	100	48,6	25,5	25,9	100	48,1	30,6	21,3
1951	100	65,3	18,4	16,3	100	67,4	20,2	12,4
1952	100	71,8	16,9	11,3	100	73,2	17,9	8,9
1953	100	69,7	17,6	12,7	100	77,4	12,4	10,2
1954	100	73,9	14,3	11,8	100	73,9	15,8	10,3
1955	100	74,7	12,5	12,8	100	79,-	12,5	8,5
1956	100	72,2	13,4	14,4	100	73,-	14,3	12,7
1957	100	72,2	13,-	14,8	100	72,9	14,1	13,

1) vanaf 26/2 tot 30/12  
1950

	Uitgereikte diploma's Hygiënische Melkwinning		waaronder diploma's voor 5 achtereenvolgende jaren	
	Beoordelingsjaar	Aantal	Aantal	
1950	1949/1950	-	-	
1951	1950/1951	-	-	
1952	1951/1952	139	-	
1953	1952/1953	359	-	
1954	1953/1954	664	-	
1955	1954/1955	645	-	
1956	1955/1956	689	87	
1957	1956/1957	674	131	

## Exploitatie

Op pag. 15 en 16 vindt U het gebruikelijke exploitatie-overzicht van de oprichting der fabriek af.

Buiten de in dit overzicht voorkomende verkochte hoeveelheden werd aan onze melkleveranciers nog geleverd:

1.142.658 kg voermelk à f7,41 per 100 kg 78.275 kg melkpoeder à f89,76 per 100 kg

In de in het overzicht opgenomen verkochte hoeveelheden zijn tevens begrepen die, welke aan andere standaardisatiebedrijven en voor export zijn afgeleverd.

Deze waren:	kg melk	L. fl. melk	L. melkprod.
Andere stand, bedrijven :	459.492	1.935.914	22.338
Export	-	-	24.505

In consumptie gebracht: 29.908.638 L., waarvan in flessen  
18.124.099 L. of 60,6 %.

In globale cijfers:

totale melkaanvoer in kg ± 35 mill.

totale omzet melk en melkprod. in kg ± 33 mill.

Onze gemiddelde uitbetalingsprijs bedroeg:

per kg melk met 3,601 % vet 26,15 ct., dit is per kg melk met  
3,70 % vet 26,87 ct.

## EXPLOITATIE-OVERZICHT

Jaar	Melkaanvoer		Gem. vetgehalte veeh. melk	Gem. uitbet. prijs veeh. melk per 100 L.	Onkosten per 100 L.	Productie			
	van veehouders in L.	van fabrieken e.a. (volle-, standaard-, karne-, onder-, condens- en poeder)				Kg. boter	Aantal Goudakazen	Kg. Quark of Edammer	Kg. magere melkpoeder
1921	3.426.283		2.85	15.86	4.66	26.929 $\frac{1}{2}$	---	---	---
1922	4.376.754		2.95	11.09	5.45	25.683 $\frac{1}{2}$	---	---	---
1923	4.974.152		2.96	10.70	4.17	50.292 $\frac{1}{2}$	---	---	---
1924	5.512.994		3.06	11.65	4.45	45.102 $\frac{1}{4}$	---	---	---
1925	6.256.198		3.10	11.45	3.63	96.753 $\frac{3}{4}$	3.181	---	126
1926	7.946.465		3.13	9.41	3.10	93.092	8.927	10.300	5.800
1927	15.052.084		3.10	10.08	2.99	213.837 $\frac{1}{4}$	2.129	13.167	---
1928	16.160.228		3.10	10.48	2.75	248.686 $\frac{1}{2}$	3.316	25.731	---
1929	15.727.116		3.11	10.64	2.85	227.390	7.140	Edam	---
1930	16.766.909		3.12	9.38	2.62	268.964	---	14.518	---
1931	17.084.661		3.14	7.86	2.41	287.300 $\frac{1}{2}$	3.738	5.934	---
1932	16.965.687		3.12	6.31	2.24	292.214 $\frac{3}{4}$	303	5.144	---
1933	17.326.066		3.14	5.60	1.94	283.232	---	---	---
1934	16.771.683		3.14	5.56	1.99	287.192	---	416	---
1935	18.273.500		3.15	5.71	1.74	368.166	31	200	---
1936	19.109.585		3.24	5.48	1.87	409.536 $\frac{1}{4}$	116	3.353	---
1937	17.887.146		3.21	6.06	1.84	365.491 $\frac{3}{4}$	---	872	---
1938	17.326.878		3.20	6.46	1.82	339.888 $\frac{1}{4}$	---	---	---
1939	19.655.015		3.24	6.03	1.77	416.444 $\frac{1}{2}$	---	---	151.080
	in Kg.	in Kg.		p. 100 Kg.	p. 100 Kg.				
1940	17.304.028	1.423.627	3.29	7.78	2.11	276.863 $\frac{1}{4}$	---	---	46.800
1941	17.470.138	7.813.900	3.23	10.86	2.24	392.124 $\frac{1}{4}$	---	---	83.250
1942	11.179.811	13.772.547	3.22	11.08	?	187.791	---	---	301.950
1943	10.729.487	13.415.629	3.22	12.39	?	154.756	---	---	274.250
1944	9.385.440	?	3.10	12.21	?	?	---	---	119.025
1945	627.178	9.236.381	3.41	17.73*	2.41	230	---	---	---
1946	11.019.073	14.951.662	3.41	18.20	2.27	49.975	---	---	---
1947	12.171.379	17.626.401	3.41	17.49	2.91	45.516 $\frac{1}{2}$	---	---	---
1948	17.768.730	16.533.986	3.49	20.10	3.06	125.529	---	---	---
1949	23.778.874	13.153.167	3.52	19.54	3.94	236.962 $\frac{1}{4}$	---	---	---
1950	27.484.321	9.227.026	3.56	17.88	5.61	278.289 $\frac{1}{4}$	---	---	---
1951	27.700.617	10.188.288	3.58	19.00	6.61	281.801	---	---	---
1952	27.080.792	11.264.988	3.55	21.39	6.74	258.543	---	---	---
1953	28.089.319	8.886.633	3.57	20.85	7.39	270.910	---	---	---
1954	29.265.065	20.215.784	3.61	21.13	7.71	350.070	---	---	---
1955	27.035.829	7.923.821	3.63	22.72	9.54	233.694	---	---	---
1956	27.727.625	8.463.605	3.67	23.79	10.18	221.781	---	---	---
1957	26.696.957	8.346.858	3.60	26.15	11.88	184.515	---	---	---

\* vanaf 1945 af boerderij

Verkoop						
L. losse melk	L. flessen melk	Liter karnemelk	L. melk-producten	kg. boter	Liter ondermelk aan particulier bedrijf en cons.	Gem. opbrengst per kg. boter
1.937.712	326.516	240.122	26.437	38.805½	— —	2.77
2.701.552	476.343	366.455	38.414	47.286	— —	2.39
2.828.684	447.896	313.127	40.764	62.911	206.004	2.07
3.205.848	452.337	304.965	90.872	68.013¼	117.398	2.37
2.721.784	434.989	304.873	71.424	99.553¾	745.005	2.39
3.058.582	481.925	505.442	102.226	147.131½	284.103	2.09
7.591.023	871.875	950.565	202.537	233.437¼	45.314	2.05
7.484.885	949.202	1.060.027	212.919	252.974½	58.032	2.14
7.582.795	931.493	1.002.820	265.941	244.152½	83.510	2.08
7.439.306	861.988	878.097	284.191	293.971½	37.002	1.72
7.152.756	804.617	914.409	404.098	343.442	22.692	1.42
7.278.228	738.925	862.191	404.289	325.225¼	30.095	1.28
7.316.699	741.176	816.522	464.695	338.236½	126.823	1.14
7.322.001	691.900	737.263	392.052	326.202½	216.416	1.20
6.784.827	621.470	707.282	397.574	392.036¼	107.341	1.26
6.561.392	613.566	797.244	514.945	411.226¼	78.347	1.26
5.388.508	695.590	1.108.202	552.681	377.258	1.024.379	1.42
6.383.396	764.424	1.165.453	556.158	368.600¾	2.218.696	1.48
6.573.638	804.866	1.094.682	521.490	418.843¼	986.792	1.48
9.518.297	920.121	937.941	538.685	399.356	300.168	1.77
12.033.246	748.719	1.344.976	515.977	497.200¼	5.102.119	2.30
8.048.636	446.160	1.307.644	533.645	363.045¾	8.561.483	2.43
8.669.072	568.272	814.738	68.524	276.428¾	8.840.276	2.50
7.688.717	442.374	581.682	216.033	232.256¼	7.136.712	2.50
8.827.013	— —	107.613	24.968	35.811¾	246.329	2.43
19.535.135	4.081	1.028.939	465.436	124.901¼	29.420	2.47
22.405.707	56.156	797.430	738.739	126.771	89.459	2.60
23.174.367	2.297.607	858.064	1.011.398	175.709¼	58.965	3.29
21.713.508	3.693.019	973.251	1.594.920	313.496	53.312	3.99
19.697.698	6.418.128	1.114.699	1.842.871	281.226¼	321.762	4.19
19.064.117	9.160.651	1.369.943	2.396.747	318.438¾	92.812	4.00
17.936.142	11.691.534	1.464.659	2.896.240	263.581¾	56.998	4.32
16.318.120	11.837.765	1.397.150	3.118.923	277.180	321.199	4.08
15.968.844	22.577.039	1.371.640	3.891.741	351.986	967.598	4.05
15.284.233	12.200.489	1.318.819	3.585.626	249.664	261.402	4.31
13.744.651	14.114.356	1.262.394	3.932.507	243.513	92.383	4.37
12.035.471	14.520.178	1.487.890	4.294.342	228.142¾	173.435	4.22

**BALANS per****DEBET****Liquide middelen.**

Kas . . . . .	f	20.824,39	
Van Ranzow's Bank . . . . .	"	879,46	
Giro . . . . .	"	6.271,61	
			f 27.975,46

**Vlottende middelen.**

Debiteuren melkafnemers . . . . .	f	334.394,85	
Debiteuren diversen . . . . .	"	701.550,51	
Voorschotten . . . . .	"	102.191,66	

**Voorraden.**

Zuivel . . . . .	"	128.781,66	
Nevenproducten . . . . .	"	7.748,27	
Flessen, kratten, ingrediënten, machine- onderdelen, enz. . . . .	"	425.306,35	
			„ 1.699.973,30

**Vastgelegde middelen.**

Fabrieksterreinen, gebouwen en machines	f	6.479.106,99	
Leningen u/g . . . . .	"	215.442,20	
Vecomi . . . . .	"	23.466,20	
Geldverzekering F.N.Z. . . . .	"	1.451,84	
Brandrisico . . . . .	"	4.336,58	
Ledenkapitaal N.C.Z. . . . .	"	5.190,67	
Ledenkapitaal Comego . . . . .	"	1.513,85	
Ledenkapitaal Condensfabriek . . . . .	"	26.710,99	
Levensmiddelen Centrale . . . . .	"	1.000,—	
Effecten Grondkapitaalbank . . . . .	"	1.600,—	
			„ 6.759.819,32

**f 8.487.768,08****Exploitatierekening 6 januari 1957**

Onkosten . . . . .	f	4.161.468,41
Heffingen en toeslagen . . . . .	"	564.348,61

**f 4.725.817,02**

## 4 januari 1958

### CREDIT.

#### Schulden op korte termijn.

Coöp. Raiffeisen-Bank Arnhem . . . . .	f 169.443,48	
Coöp. Boerenleenbank Arnhem . . . . .	„ 100.000,—	
Voorschotten . . . . .	„ 97.971,21	
Crediteuren . . . . .	„ 485.964,28	
Veehouders . . . . .	„ 1.253.198,20	
Statiegelden . . . . .	„ 90.378,93	
		f 2.196.956,10

#### Schulden op lange termijn.

Grondkapitaalbank . . . . .	f 1.000.000,—	
Coöp. Centrale Raiffeisen-Bank Utrecht . . . . .	„ 1.350.000,—	
Coöp. Centrale Boerenleenbank Eindhoven . . . . .	„ 1.350.000,—	
		„ 3.700.000,—

#### Kapitaal en Reserve.

Ledenkapitaal . . . . .	f 748.032,74	
Reserve:		
Molestrisico . . . . .	„ 1.464.304,53	
Fiscale reserve . . . . .	„ 260.496,28	
Reserve dubieuze debiteuren . . . . .	„ 21.000,—	
Reservefonds . . . . .	„ 96.978,43	
		„ 2.590.811,98

f 8.487.768,08

## t/m 4 januari 1958

Bruto-winst Zuivel . . . . .	f 3.430.691,60
Bruto-winst nevenproducten . . . . .	„ 92.249,75
Bijzondere baten en lasten . . . . .	„ 912.929,09
Marge C.A.M. . . . .	„ 289.946,58

f 4.725.817,02

Op grond van de contróle door de controleurs van de G.O.Z., het met hun assistentie ingestelde onderzoek en de met hen gehouden besprekingen, hebben ondergetekenden aan de leden der Coöperatieve Arnhemse Melkinrichting en Zuivelfabriek voorgesteld de rekening en verantwoording over het boekjaar 1957 goed te keuren en bestuur en directeur onder dankzegging voor het gevoerde beheer te déchargeren.

Arnhem, 21 april 1958.

De controleur van de G.O.Z.: De contróle-commissie:

H. C. v. d. Stelt

A. Gerritsen

A. van Roekel

B. H. J. Roelofs

De bedoelde goedkeuring en décharge werden verleend in de ledenvergadering van 7 mei 1958.

De directeur:

W. Vroegindeweyj.

Het bestuur:

W. G. Willemsen, voorzitter

G. B. Holtslag, secretaris

W. J. Lokhorst, plv. voorzitter

G. J. Derksen, plv. secretaris

J. G. Th. Bus, lid

A. J. G. Reijers, lid

